New Testament Text Selection

The texts have been taken from the *Novum Testamentum Graece*,

Nestle-Aland, 28th Edition, Deutsche Bibelgesellschaft, Stuttgart 2012.

New Testament Greek

Prof. Roberto Ceolin ©

Gospels

In Principio erat Verbum

Jo 1.1-18

1 1 Ἐν ἀρχῇ ἦν ὁ λόγος, καὶ ὁ λόγος ἦν πρὸς τὸν θεόν, καὶ θεὸς ἦν ὁ λόγος. 2 οὗτος
ἦν ἐν ἀρχῇ πρὸς τὸν θεόν. 3 πάντα δι' αὐτοῦ ἐγένετο, καὶ χωρὶς αὐτοῦ ἐγένετο οὐδὲ
ἕν. ὃ γέγονεν 4 ἐν αὐτῷ ζωὴ ἦν, καὶ ἡ ζωὴ ἦν τὸ φῶς τῶν ἀνθρώπων·

5 καὶ τὸ φῶς ἐν τῇ σκοτίᾳ φαίνει, καὶ ἡ σκοτία αὐτὸ οὐ κατέλαβεν. 6 Ἐγένετο
ἄνθρωπος, ἀπεσταλμένος παρὰ θεοῦ, ὄνομα αὐτῷ Ἰωάννης· 7 οὗτος ἦλθεν εἰς
μαρτυρίαν ἵνα μαρτυρήσῃ περὶ τοῦ φωτός, ἵνα πάντες πιστεύσωσιν δι' αὐτοῦ. 8 οὐκ
ἦν ἐκεῖνος τὸ φῶς, ἀλλ' ἵνα μαρτυρήσῃ περὶ τοῦ φωτός. 9 Ἦν τὸ φῶς τὸ ἀληθινόν,
ὃ φωτίζει πάντα ἄνθρωπον, ἐρχόμενον εἰς τὸν κόσμον. 10 ἐν τῷ κόσμῳ ἦν, καὶ ὁ
κόσμος δι' αὐτοῦ ἐγένετο, καὶ ὁ κόσμος αὐτὸν οὐκ ἔγνω. 11 εἰς τὰ ἴδια ἦλθεν, καὶ
οἱ ἴδιοι αὐτὸν οὐ παρέλαβον. 12 ὅσοι δὲ ἔλαβον αὐτόν, ἔδωκεν αὐτοῖς ἐξουσίαν
τέκνα θεοῦ γενέσθαι, τοῖς πιστεύουσιν εἰς τὸ ὄνομα αὐτοῦ, 13 οἳ οὐκ ἐξ αἱμάτων
οὐδὲ ἐκ θελήματος σαρκὸς οὐδὲ ἐκ θελήματος ἀνδρὸς ἀλλ' ἐκ θεοῦ ἐγεννήθησαν.
14 Καὶ ὁ λόγος σὰρξ ἐγένετο καὶ ἐσκήνωσεν ἐν ἡμῖν, καὶ ἐθεασάμεθα τὴν δόξαν
αὐτοῦ, δόξαν ὡς μονογενοῦς παρὰ πατρός, πλήρης χάριτος καὶ ἀληθείας.
15 Ἰωάννης μαρτυρεῖ περὶ αὐτοῦ καὶ κέκραγεν λέγων· οὗτος ἦν ὃν εἶπον· ὁ ὀπίσω
μου ἐρχόμενος ἔμπροσθέν μου γέγονεν, ὅτι πρῶτός μου ἦν. 16 ὅτι ἐκ τοῦ
πληρώματος αὐτοῦ ἡμεῖς πάντες ἐλάβομεν καὶ χάριν ἀντὶ χάριτος· 17 ὅτι ὁ νόμος

διὰ Μωϋσέως ἐδόθη, ἡ χάρις καὶ ἡ ἀλήθεια διὰ Ἰησοῦ Χριστοῦ ἐγένετο. 18Θεὸν
οὐδεὶς ἑώρακεν πώποτε· μονογενὴς θεὸς ὁ ὢν εἰς τὸν κόλπον τοῦ πατρὸς ἐκεῖνος
ἐξηγήσατο.

Initium Sanctorum Evangeliorum

Secundum Matthaeum

Mt 1.1

1 1Βίβλος γενέσεως Ἰησοῦ Χριστοῦ υἱοῦ Δαυὶδ υἱοῦ Ἀβραάμ.

Secundum Marcum

Mk 1.1

1 1Ἀρχὴ τοῦ εὐαγγελίου Ἰησοῦ Χριστοῦ [υἱοῦ θεοῦ].

Secundum Lucam

Lk1.1

1 [1]Ἐπειδήπερ πολλοὶ ἐπεχείρησαν ἀνατάξασθαι διήγησιν περὶ τῶν
πεπληροφορημένων ἐν ἡμῖν πραγμάτων, [2]καθὼς παρέδοσαν ἡμῖν οἱ ἀπ’ ἀρχῆς
αὐτόπται καὶ ὑπηρέται γενόμενοι τοῦ λόγου, [3]ἔδοξεν κἀμοὶ παρηκολουθηκότι
ἄνωθεν πᾶσιν ἀκριβῶς καθεξῆς σοι γράψαι, κράτιστε Θεόφιλε, [4]ἵνα ἐπιγνῷς περὶ
ὧν κατηχήθης λόγων τὴν ἀσφάλειαν.

The Annunciation

Lk. 1.26-38

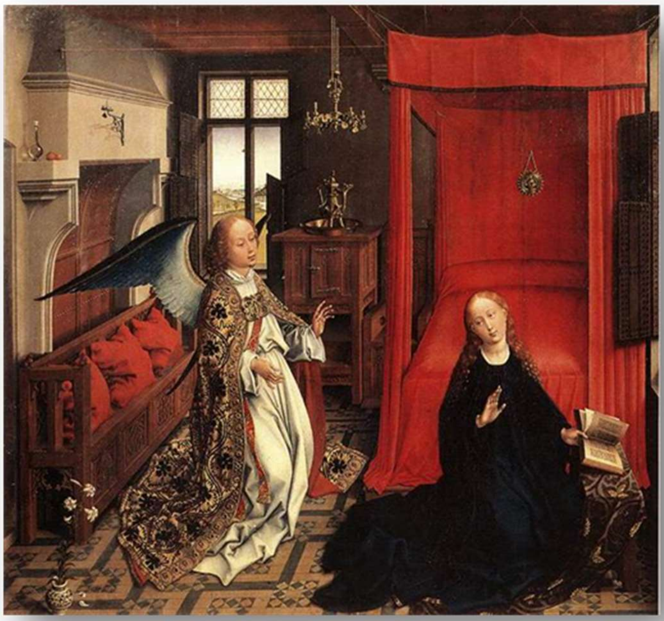

1 [26]Ἐν δὲ τῷ μηνὶ τῷ ἕκτῳ ἀπεστάλη ὁ
ἄγγελος Γαβριὴλ ἀπὸ τοῦ θεοῦ εἰς
πόλιν τῆς Γαλιλαίας ᾗ ὄνομα
Ναζαρὲθ [27]πρὸς παρθένον
ἐμνηστευμένην ἀνδρὶ ᾧ ὄνομα Ἰωσὴφ
ἐξ οἴκου Δαυὶδ καὶ τὸ ὄνομα τῆς
παρθένου Μαριάμ. [28]καὶ εἰσελθὼν
πρὸς αὐτὴν εἶπεν· χαῖρε,
κεχαριτωμένη, ὁ κύριος μετὰ σοῦ. [29]ἡ

δὲ ἐπὶ τῷ λόγῳ διεταράχθη καὶ διελογίζετο ποταπὸς εἴη ὁ ἀσπασμὸς οὗτος.30Καὶ
εἶπεν ὁ ἄγγελος αὐτῇ·μὴ φοβοῦ, Μαριάμ, εὗρες γὰρ χάριν παρὰ τῷ θεῷ. 31καὶ ἰδοὺ
συλλήμψῃ ἐν γαστρὶ καὶ τέξῃ υἱὸν καὶ καλέσεις τὸ ὄνομα αὐτοῦ Ἰησοῦν. 32οὗτος
ἔσται μέγας καὶ υἱὸς ὑψίστου κληθήσεται καὶ δώσει αὐτῷ κύριος ὁ θεὸς τὸν θρόνον
Δαυὶδ τοῦ πατρὸς αὐτοῦ, 33καὶ βασιλεύσει ἐπὶ τὸν οἶκον Ἰακὼβ εἰς τοὺς αἰῶνας καὶ
τῆς βασιλείας αὐτοῦ οὐκ ἔσται τέλος. 34εἶπεν δὲ Μαριὰμ πρὸς τὸν ἄγγελον· πῶς
ἔσται τοῦτο, ἐπεὶ ἄνδρα οὐ γινώσκω; 35καὶ ἀποκριθεὶς ὁ ἄγγελος εἶπεν
αὐτῇ·πνεῦμα ἅγιον ἐπελεύσεται ἐπὶ σὲ καὶ δύναμις ὑψίστου ἐπισκιάσει σοι·διὸ καὶ
τὸ γεννώμενον ἅγιον κληθήσεται υἱὸς θεοῦ. 36καὶ ἰδοὺ Ἐλισάβετ ἡ συγγενίς σου
καὶ αὐτὴ συνείληφεν υἱὸν ἐν γήρει αὐτῆς καὶ οὗτος μὴν ἕκτος ἐστὶν αὐτῇ τῇ
καλουμένῃ στείρᾳ·37ὅτι οὐκ ἀδυνατήσει παρὰ τοῦ θεοῦ πᾶν ῥῆμα. 38εἶπεν δὲ
Μαριάμ· ἰδοὺ ἡ δούλη κυρίου· γένοιτό μοι κατὰ τὸ ῥῆμά σου. Καὶ ἀπῆλθεν ἀπ’
αὐτῆς ὁ ἄγγελος.

The Visitation

Lk 1.39-56

1 39Ἀναστᾶσα δὲ Μαριὰμ ἐν ταῖς ἡμέραις
ταύταις ἐπορεύθη εἰς τὴν ὀρεινὴν μετὰ
σπουδῆς εἰς πόλιν Ἰούδα, 40καὶ εἰσῆλθεν εἰς
τὸν οἶκον Ζαχαρίου καὶ ἠσπάσατο τὴν
Ἐλισάβετ. 41καὶ ἐγένετο ὡς ἤκουσεν τὸν
ἀσπασμὸν τῆς Μαρίας ἡ Ἐλισάβετ,
ἐσκίρτησεν τὸ βρέφος ἐν τῇ κοιλίᾳ αὐτῆς,
καὶ ἐπλήσθη πνεύματος ἁγίου ἡ Ἐλισάβετ,
42καὶ ἀνεφώνησεν κραυγῇ μεγάλῃ καὶ εἶπεν·

εὐλογημένη σὺ ἐν γυναιξὶν καὶ εὐλογημένος ὁ καρπὸς τῆς κοιλίας σου. 43καὶ πόθεν
μοι τοῦτο ἵνα ἔλθῃ ἡ μήτηρ τοῦ κυρίου μου πρὸς ἐμέ; 44ἰδοὺ γὰρ ὡς ἐγένετο ἡ
φωνὴ τοῦ ἀσπασμοῦ σου εἰς τὰ ὦτά μου, ἐσκίρτησεν ἐν ἀγαλλιάσει τὸ βρέφος ἐν
τῇ κοιλίᾳ μου. 45καὶ μακαρία ἡ πιστεύσασα ὅτι ἔσται τελείωσις τοῖς λελαλημένοις
αὐτῇ παρὰ κυρίου. 46Καὶ εἶπεν Μαριάμ·

Μεγαλύνει ἡ ψυχή μου τὸν κύριον, 47καὶ ἠγαλλίασεν τὸ πνεῦμά μου
ἐπὶ τῷ θεῷ τῷ σωτῆρί μου, 48ὅτι ἐπέβλεψεν ἐπὶ τὴν ταπείνωσιν τῆς
δούλης αὐτοῦ.

ἰδοὺ γὰρ ἀπὸ τοῦ νῦν μακαριοῦσίν με πᾶσαι αἱ γενεαί, 49ὅτι ἐποίησέν
μοι μεγάλα ὁ δυνατός.

καὶ ἅγιον τὸ ὄνομα αὐτοῦ, 50καὶ τὸ ἔλεος αὐτοῦ εἰς γενεὰς καὶ γενεὰς
τοῖς φοβουμένοις αὐτόν.

51Ἐποίησεν κράτος ἐν βραχίονι αὐτοῦ, διεσκόρπισεν ὑπερηφάνους
διανοίᾳ καρδίας αὐτῶν· 52καθεῖλεν δυνάστας ἀπὸ θρόνων καὶ ὕψωσεν
ταπεινούς, 53πεινῶντας ἐνέπλησεν ἀγαθῶν καὶ πλουτοῦντας
ἐξαπέστειλεν κενούς.

54ἀντελάβετο Ἰσραὴλ παιδὸς αὐτοῦ, μνησθῆναι ἐλέους, 55καθὼς
ἐλάλησεν πρὸς τοὺς πατέρας ἡμῶν, τῷ Ἀβραὰμ καὶ τῷ σπέρματι
αὐτοῦ εἰς τὸν αἰῶνα.

56Ἔμεινεν δὲ Μαριὰμ σὺν αὐτῇ ὡς μῆνας τρεῖς, καὶ ὑπέστρεψεν εἰς τὸν οἶκον
αὐτῆς.

The Birth of Jesus

Mt. 1.18-25

1 [18]Τοῦ δὲ Ἰησοῦ Χριστοῦ ἡ γένεσις οὕτως ἦν. μνηστευθείσης τῆς μητρὸς αὐτοῦ
Μαρίας τῷ Ἰωσήφ, πρὶν ἢ συνελθεῖν αὐτοὺς εὑρέθη ἐν γαστρὶ ἔχουσα ἐκ
πνεύματος ἁγίου. [19]Ἰωσὴφ δὲ ὁ ἀνὴρ αὐτῆς, δίκαιος ὢν καὶ μὴ θέλων αὐτὴν

δειγματίσαι, ἐβουλήθη λάθρᾳ
ἀπολῦσαι αὐτήν. [20]ταῦτα δὲ αὐτοῦ
ἐνθυμηθέντος ἰδοὺ ἄγγελος κυρίου
κατ’ ὄναρ ἐφάνη αὐτῷ λέγων·
Ἰωσὴφ υἱὸς Δαυίδ, μὴ φοβηθῇς
παραλαβεῖν Μαρίαν τὴν γυναῖκά
σου· τὸ γὰρ ἐν αὐτῇ γεννηθὲν ἐκ
πνεύματός ἐστιν ἁγίου. [21]τέξεται δὲ
υἱόν, καὶ καλέσεις τὸ ὄνομα αὐτοῦ
Ἰησοῦν· αὐτὸς γὰρ σώσει τὸν λαὸν
αὐτοῦ ἀπὸ τῶν ἁμαρτιῶν αὐτῶν.
[22]τοῦτο δὲ ὅλον γέγονεν ἵνα
πληρωθῇ τὸ ῥηθὲν ὑπὸ κυρίου διὰ
τοῦ προφήτου λέγοντος·[23]ἰδοὺ ἡ παρθένος ἐν γαστρὶ ἕξει καὶ τέξεται υἱόν, καὶ*
καλέσουσιν τὸ ὄνομα αὐτοῦ Ἐμμανουήλ,*ὅ ἐστιν μεθερμηνευόμενον μεθ’ ἡμῶν
ὁ θεός.* [24]ἐγερθεὶς δὲ ὁ Ἰωσὴφ ἀπὸ τοῦ ὕπνου ἐποίησεν ὡς προσέταξεν αὐτῷ ὁ
ἄγγελος κυρίου καὶ παρέλαβεν τὴν γυναῖκα αὐτοῦ, [25]καὶ οὐκ ἐγίνωσκεν αὐτὴν ἕως
οὗ ἔτεκεν υἱόν· καὶ ἐκάλεσεν τὸ ὄνομα αὐτοῦ Ἰησοῦν.

The Visit of the Wise Men

Mt 2.1-12

2[1]Τοῦ δὲ Ἰησοῦ γεννηθέντος ἐν Βηθλέεμ τῆς Ἰουδαίας ἐν ἡμέραις Ἡρῴδου τοῦ
βασιλέως, ἰδοὺ μάγοι ἀπὸ ἀνατολῶν παρεγένοντο εἰς Ἱεροσόλυμα [2]λέγοντες· ποῦ
ἐστιν ὁ τεχθεὶς βασιλεὺς τῶν Ἰουδαίων; εἴδομεν γὰρ αὐτοῦ τὸν ἀστέρα ἐν τῇ
ἀνατολῇ καὶ ἤλθομεν προσκυνῆσαι αὐτῷ. [3]ἀκούσας δὲ ὁ βασιλεὺς Ἡρῴδης
ἐταράχθη καὶ πᾶσα Ἱεροσόλυμα μετ’ αὐτοῦ, [4]καὶ συναγαγὼν πάντας τοὺς
ἀρχιερεῖς καὶ γραμματεῖς τοῦ λαοῦ ἐπυνθάνετο παρ’ αὐτῶν ποῦ ὁ χριστὸς
γεννᾶται [5]οἱ δὲ εἶπαν αὐτῷ· ἐν Βηθλέεμ τῆς Ἰουδαίας· οὕτως γὰρ γέγραπται διὰ
τοῦ προφήτου·[6]καὶ σὺ Βηθλέεμ, γῆ Ἰούδα, οὐδαμῶς ἐλαχίστη εἶ ἐν τοῖς ἡγεμόσιν
Ἰούδα·*ἐκ σοῦ γὰρ ἐξελεύσεται ἡγούμενος,* ὅστις ποιμανεῖ τὸν λαόν μου τὸν
Ἰσραήλ.* [7]Τότε Ἡρῴδης λάθρα
καλέσας τοὺς μάγους ἠκρίβωσεν
παρ’ αὐτῶν τὸν χρόνον τοῦ
φαινομένου ἀστέρος, [8]καὶ πέμψας
αὐτοὺς εἰς Βηθλέεμ εἶπεν·
πορευθέντες ἐξετάσατε ἀκριβῶς περὶ
τοῦ παιδίου· ἐπὰν δὲ εὕρητε,
ἀπαγγείλατέ μοι, ὅπως κἀγὼ ἐλθὼν
προσκυνήσω αὐτῷ. [9]Οἱ δὲ
ἀκούσαντες τοῦ βασιλέως
ἐπορεύθησαν καὶ ἰδοὺ ὁ ἀστήρ, ὃν

εἶδον ἐν τῇ ἀνατολῇ, προῆγεν αὐτούς, ἕως ἐλθὼν ἐστάθη ἐπάνω οὗ ἦν τὸ παιδίον.
[10]ἰδόντες δὲ τὸν ἀστέρα ἐχάρησαν χαρὰν μεγάλην σφόδρα. [11]καὶ ἐλθόντες εἰς τὴν
οἰκίαν εἶδον τὸ παιδίον μετὰ Μαρίας τῆς μητρὸς αὐτοῦ, καὶ πεσόντες

προσεκύνησαν αὐτῷ καὶ ἀνοίξαντες τοὺς θησαυροὺς αὐτῶν προσήνεγκαν αὐτῷ
δῶρα, χρυσὸν καὶ λίβανον καὶ σμύρναν. [12]Καὶ χρηματισθέντες κατ' ὄναρ μὴ
ἀνακάμψαι πρὸς Ἡρῴδην, δι' ἄλλης ὁδοῦ ἀνεχώρησαν εἰς τὴν χώραν αὐτῶν.

The Flight to Egypt

Mt 2.13-15

2[13]Ἀναχωρησάντων δὲ αὐτῶν ἰδοὺ ἄγγελος
κυρίου φαίνεται κατ' ὄναρ τῷ Ἰωσὴφ
λέγων· ἐγερθεὶς παράλαβε τὸ παιδίον καὶ
τὴν μητέρα αὐτοῦ καὶ φεῦγε εἰς Αἴγυπτον
καὶ ἴσθι ἐκεῖ ἕως ἂν εἴπω σοι· μέλλει γὰρ
Ἡρῴδης ζητεῖν τὸ παιδίον τοῦ ἀπολέσαι
αὐτό. [14]ὁ δὲ ἐγερθεὶς παρέλαβεν τὸ παιδίον
καὶ τὴν μητέρα αὐτοῦ νυκτὸς καὶ
ἀνεχώρησεν εἰς Αἴγυπτον, [15]καὶ ἦν ἐκεῖ ἕως
τῆς τελευτῆς Ἡρῴδου· ἵνα πληρωθῇ τὸ ῥηθὲν ὑπὸ κυρίου διὰ τοῦ προφήτου
λέγοντος· ἐξ Αἰγύπτου ἐκάλεσα τὸν υἱόν μου.*

The Massacre of the Innocents

Mt 2.16-18

2[16]Τότε Ἡρῴδης ἰδὼν ὅτι ἐνεπαίχθη
ὑπὸ τῶν μάγων ἐθυμώθη λίαν, καὶ
ἀποστείλας ἀνεῖλεν πάντας τοὺς παῖδας
τοὺς ἐν Βηθλέεμ καὶ ἐν πᾶσιν τοῖς

ὁρίοις αὐτῆς ἀπὸ διετοῦς καὶ κατωτέρω, κατὰ τὸν χρόνον ὃν ἠκρίβωσεν παρὰ τῶν
μάγων. 17τότε ἐπληρώθη τὸ ῥηθὲν διὰ Ἰερεμίου τοῦ προφήτου λέγοντος·

18φωνὴ ἐν Ῥαμὰ ἠκούσθη, κλαυθμὸς καὶ ὀδυρμὸς πολύς·*

Ῥαχὴλ κλαίουσα τὰ τέκνα αὐτῆς,* καὶ οὐκ ἤθελεν παρακληθῆναι,*

ὅτι οὐκ εἰσίν.*

The Return from Egypt

Mt 2.19-23

2 19Τελευτήσαντος δὲ τοῦ Ἡρῴδου ἰδοὺ ἄγγελος κυρίου φαίνεται κατ' ὄναρ τῷ
Ἰωσὴφ ἐν Αἰγύπτῳ 20λέγων· ἐγερθεὶς

παράλαβε τὸ παιδίον καὶ τὴν μητέρα
αὐτοῦ καὶ πορεύου εἰς γῆν Ἰσραήλ·
τεθνήκασιν γὰρ οἱ ζητοῦντες τὴν
ψυχὴν τοῦ παιδίου. 21ὁ δὲ ἐγερθεὶς
παρέλαβεν τὸ παιδίον καὶ τὴν
μητέρα αὐτοῦ καὶ εἰσῆλθεν εἰς γῆν
Ἰσραήλ. 22Ἀκούσας δὲ ὅτι Ἀρχέλαος
βασιλεύει τῆς Ἰουδαίας ἀντὶ τοῦ
πατρὸς αὐτοῦ Ἡρῴδου ἐφοβήθη
ἐκεῖ ἀπελθεῖν· χρηματισθεὶς δὲ κατ'
ὄναρ ἀνεχώρησεν εἰς τὰ μέρη τῆς
Γαλιλαίας, 23καὶ ἐλθὼν κατῴκησεν εἰς
πόλιν λεγομένην Ναζαρέτ· ὅπως πληρωθῇ τὸ ῥηθὲν διὰ τῶν προφητῶν ὅτι
Ναζωραῖος κληθήσεται.

The Boy Jesus in the Temple

Lk 2.41-52

2[41]Καὶ ἐπορεύοντο οἱ γονεῖς αὐτοῦ κατ’ ἔτος εἰς Ἰερουσαλὴμ τῇ ἑορτῇ τοῦ πάσχα.
[42]Καὶ ὅτε ἐγένετο ἐτῶν δώδεκα, ἀναβαινόντων αὐτῶν κατὰ τὸ ἔθος τῆς ἑορτῆς
[43]καὶ τελειωσάντων τὰς ἡμέρας, ἐν τῷ ὑποστρέφειν αὐτοὺς ὑπέμεινεν Ἰησοῦς ὁ
παῖς ἐν Ἰερουσαλήμ, καὶ οὐκ ἔγνωσαν οἱ γονεῖς αὐτοῦ. [44]νομίσαντες δὲ αὐτὸν εἶναι
ἐν τῇ συνοδίᾳ ἦλθον ἡμέρας ὁδὸν καὶ ἀνεζήτουν αὐτὸν ἐν τοῖς συγγενεῦσιν καὶ
τοῖς γνωστοῖς, [45]καὶ μὴ εὑρόντες ὑπέστρεψαν εἰς Ἰερουσαλὴμ ἀναζητοῦντες
αὐτόν. [46]καὶ ἐγένετο μετὰ ἡμέρας τρεῖς εὗρον αὐτὸν ἐν τῷ ἱερῷ καθεζόμενον ἐν
μέσῳ τῶν διδασκάλων καὶ ἀκούοντα αὐτῶν καὶ ἐπερωτῶντα αὐτούς· [47]ἐξίσταντο
δὲ πάντες οἱ ἀκούοντες αὐτοῦ ἐπὶ τῇ
συνέσει καὶ ταῖς ἀποκρίσεσιν αὐτοῦ.
[48]Καὶ ἰδόντες αὐτὸν ἐξεπλάγησαν, καὶ
εἶπεν πρὸς αὐτὸν ἡ μήτηρ αὐτοῦ·
τέκνον, τί ἐποίησας ἡμῖν οὕτως; ἰδοὺ ὁ
πατήρ σου κἀγὼ ὀδυνώμενοι ἐζητοῦμέν
σε. [49]καὶ εἶπεν πρὸς αὐτούς· τί ὅτι
ἐζητεῖτέ με; οὐκ ᾔδειτε ὅτι ἐν τοῖς τοῦ
πατρός μου δεῖ εἶναί με; [50]καὶ αὐτοὶ οὐ συνῆκαν τὸ ῥῆμα ὃ ἐλάλησεν αὐτοῖς. [51]καὶ
κατέβη μετ’ αὐτῶν καὶ ἦλθεν εἰς Ναζαρὲθ καὶ ἦν ὑποτασσόμενος αὐτοῖς. καὶ ἡ
μήτηρ αὐτοῦ διετήρει πάντα τὰ ῥήματα ἐν τῇ καρδίᾳ αὐτῆς. [52]Καὶ Ἰησοῦς
προέκοπτεν [ἐν τῇ] σοφίᾳ καὶ ἡλικίᾳ καὶ χάριτι παρὰ θεῷ καὶ ἀνθρώποις.

The Wedding at Canaan

Jo 2.1-12

2 [1]Καὶ τῇ ἡμέρᾳ τῇ τρίτῃ γάμος ἐγένετο ἐν Κανὰ τῆς Γαλιλαίας, καὶ ἦν ἡ μήτηρ
τοῦ Ἰησοῦ ἐκεῖ· [2]ἐκλήθη δὲ καὶ ὁ Ἰησοῦς καὶ οἱ μαθηταὶ αὐτοῦ εἰς τὸν γάμον. [3]καὶ
ὑστερήσαντος οἴνου λέγει ἡ μήτηρ τοῦ Ἰησοῦ πρὸς αὐτόν· οἶνον οὐκ ἔχουσιν.
[4][καὶ] λέγει αὐτῇ ὁ Ἰησοῦς· τί ἐμοὶ καὶ σοί, γύναι; οὔπω ἥκει ἡ ὥρα μου. [5]λέγει ἡ
μήτηρ αὐτοῦ τοῖς διακόνοις· ὅ τι ἂν λέγῃ ὑμῖν ποιήσατε. [6]ἦσαν δὲ ἐκεῖ λίθιναι
ὑδρίαι ἓξ κατὰ τὸν καθαρισμὸν τῶν Ἰουδαίων κείμεναι, χωροῦσαι ἀνὰ μετρητὰς
δύο ἢ τρεῖς. [7]λέγει αὐτοῖς ὁ Ἰησοῦς· γεμίσατε τὰς ὑδρίας ὕδατος. καὶ ἐγέμισαν
αὐτὰς ἕως ἄνω. [8]καὶ λέγει αὐτοῖς· ἀντλήσατε νῦν καὶ φέρετε τῷ ἀρχιτρικλίνῳ· οἱ δὲ
ἤνεγκαν. [9]ὡς δὲ ἐγεύσατο ὁ ἀρχιτρίκλινος τὸ ὕδωρ οἶνον γεγενημένον καὶ οὐκ ᾔδει
πόθεν ἐστίν, οἱ δὲ διάκονοι ᾔδεισαν οἱ ἠντληκότες τὸ ὕδωρ, φωνεῖ τὸν νυμφίον ὁ

ἀρχιτρίκλινος 10καὶ λέγει αὐτῷ· πᾶς ἄνθρωπος πρῶτον τὸν καλὸν οἶνον τίθησιν καὶ
ὅταν μεθυσθῶσιν τὸν ἐλάσσω· σὺ τετήρηκας τὸν καλὸν οἶνον ἕως ἄρτι. 11Ταύτην
ἐποίησεν ἀρχὴν τῶν σημείων ὁ Ἰησοῦς ἐν Κανὰ τῆς Γαλιλαίας καὶ ἐφανέρωσεν τὴν
δόξαν αὐτοῦ, καὶ ἐπίστευσαν εἰς αὐτὸν οἱ μαθηταὶ αὐτοῦ. 12Μετὰ τοῦτο κατέβη εἰς
Καφαρναοὺμ αὐτὸς καὶ ἡ μήτηρ αὐτοῦ καὶ οἱ ἀδελφοὶ [αὐτοῦ] καὶ οἱ μαθηταὶ
αὐτοῦ καὶ ἐκεῖ ἔμειναν οὐ πολλὰς ἡμέρας.

The Temptation of Jesus

Mt 4.1-11

4 1Τότε ὁ Ἰησοῦς ἀνήχθη εἰς τὴν ἔρημον ὑπὸ τοῦ πνεύματος πειρασθῆναι ὑπὸ τοῦ
διαβόλου. 2καὶ νηστεύσας ἡμέρας τεσσεράκοντα καὶ νύκτας τεσσεράκοντα,
ὕστερον ἐπείνασεν. 3καὶ προσελθὼν ὁ πειράζων εἶπεν αὐτῷ· εἰ υἱὸς εἶ τοῦ θεοῦ,
εἰπὲ ἵνα οἱ λίθοι οὗτοι ἄρτοι γένωνται. 4ὁ δὲ ἀποκριθεὶς εἶπεν· γέγραπται·οὐκ ἐπ’

ἄρτῳ μόνῳ ζήσεται ὁ ἄνθρωπος, ἀλλ’*ἐπὶ
παντὶ ῥήματι* ἐκπορευομένῳ διὰ στόματος*
θεοῦ.* 5Τότε παραλαμβάνει αὐτὸν ὁ
διάβολος εἰς τὴν ἁγίαν πόλιν καὶ ἔστησεν
αὐτὸν ἐπὶ τὸ πτερύγιον τοῦ ἱεροῦ 6καὶ λέγει
αὐτῷ· εἰ υἱὸς εἶ τοῦ θεοῦ, βάλε σεαυτὸν κάτω·
γέγραπται γὰρ ὅτι τοῖς ἀγγέλοις αὐτοῦ
ἐντελεῖται περὶ σοῦ* καὶ ἐπὶ χειρῶν ἀροῦσίν
σε,* μήποτε προσκόψῃς πρὸς λίθον τὸν πόδα σου.* 7ἔφη αὐτῷ ὁ Ἰησοῦς· πάλιν
γέγραπται·οὐκ ἐκπειράσεις* κύριον τὸν θεόν σου.* 8Πάλιν παραλαμβάνει αὐτὸν ὁ
διάβολος εἰς ὄρος ὑψηλὸν λίαν καὶ δείκνυσιν αὐτῷ πάσας τὰς βασιλείας τοῦ

κόσμου καὶ τὴν δόξαν αὐτῶν [9]καὶ εἶπεν αὐτῷ· ταῦτά σοι πάντα δώσω, ἐὰν πεσὼν προσκυνήσῃς μοι. [10]τότε λέγει αὐτῷ ὁ Ἰησοῦς· ὕπαγε, σατανᾶ· γέγραπται γάρ·κύριον τὸν θεόν σου προσκυνήσεις καὶ αὐτῷ μόνῳ λατρεύσεις.* [11]Τότε ἀφίησιν αὐτὸν ὁ διάβολος, καὶ ἰδοὺ ἄγγελοι προσῆλθον καὶ διηκόνουν αὐτῷ.

The Parable of the Sower

Mt 13.1-9

13 [1]Ἐν τῇ ἡμέρᾳ ἐκείνῃ ἐξελθὼν ὁ Ἰησοῦς τῆς οἰκίας ἐκάθητο παρὰ τὴν θάλασσαν· [2]καὶ συνήχθησαν πρὸς αὐτὸν ὄχλοι πολλοί, ὥστε αὐτὸν εἰς πλοῖον ἐμβάντα καθῆσθαι, καὶ πᾶς ὁ ὄχλος ἐπὶ τὸν αἰγιαλὸν εἱστήκει. [3]Καὶ ἐλάλησεν αὐτοῖς πολλὰ ἐν παραβολαῖς λέγων· ἰδοὺ ἐξῆλθεν ὁ σπείρων τοῦ σπείρειν. [4]καὶ ἐν τῷ σπείρειν αὐτὸν ἃ μὲν ἔπεσεν παρὰ τὴν ὁδόν, καὶ ἐλθόντα τὰ πετεινὰ κατέφαγεν αὐτά. [5]ἄλλα

δὲ ἔπεσεν ἐπὶ τὰ πετρώδη ὅπου οὐκ εἶχεν γῆν πολλήν, καὶ εὐθέως ἐξανέτειλεν διὰ
τὸ μὴ ἔχειν βάθος γῆς·[6]ἡλίου δὲ ἀνατείλαντος ἐκαυματίσθη καὶ διὰ τὸ μὴ ἔχειν
ῥίζαν ἐξηράνθη. [7]ἄλλα δὲ ἔπεσεν ἐπὶ τὰς ἀκάνθας, καὶ ἀνέβησαν αἱ ἄκανθαι καὶ
ἔπνιξαν αὐτά. [8]ἄλλα δὲ ἔπεσεν ἐπὶ τὴν γῆν τὴν καλὴν καὶ ἐδίδου καρπόν, ὃ μὲν
ἑκατόν, ὃ δὲ ἑξήκοντα, ὃ δὲ τριάκοντα. [9]ὁ ἔχων ὦτα ἀκουέτω.

The Purpose of the Parables

Mt 13.10-17

13 [10]Καὶ προσελθόντες οἱ μαθηταὶ εἶπαν αὐτῷ· διὰ τί ἐν παραβολαῖς λαλεῖς αὐτοῖς;
[11]ὁ δὲ ἀποκριθεὶς εἶπεν αὐτοῖς· ὅτι ὑμῖν δέδοται γνῶναι τὰ μυστήρια τῆς βασιλείας
τῶν οὐρανῶν, ἐκείνοις δὲ οὐ δέδοται. [12]ὅστις γὰρ ἔχει, δοθήσεται αὐτῷ καὶ
περισσευθήσεται· ὅστις δὲ οὐκ ἔχει, καὶ ὃ ἔχει ἀρθήσεται ἀπ' αὐτοῦ. [13]διὰ τοῦτο
ἐν παραβολαῖς αὐτοῖς λαλῶ, ὅτι βλέποντες οὐ βλέπουσιν καὶ ἀκούοντες οὐκ
ἀκούουσιν οὐδὲ συνίουσιν, [14]καὶ ἀναπληροῦται αὐτοῖς ἡ προφητεία Ἠσαΐου ἡ
λέγουσα· ἀκοῇ ἀκούσετε καὶ οὐ μὴ συνῆτε,* καὶ βλέποντες βλέψετε καὶ οὐ μὴ
ἴδητε.* [15]ἐπαχύνθη γὰρ ἡ καρδία τοῦ λαοῦ τούτου, καὶ τοῖς ὠσὶν* βαρέως
ἤκουσαν* καὶ τοὺς ὀφθαλμοὺς αὐτῶν ἐκάμμυσαν,* μήποτε ἴδωσιν τοῖς
ὀφθαλμοῖς* καὶ τοῖς ὠσὶν ἀκούσωσιν* καὶ τῇ καρδίᾳ συνῶσιν* καὶ ἐπιστρέψωσιν
καὶ ἰάσομαι αὐτούς.* [16]ὑμῶν δὲ μακάριοι οἱ ὀφθαλμοὶ ὅτι βλέπουσιν καὶ τὰ ὦτα
ὑμῶν ὅτι ἀκούουσιν. [17]ἀμὴν γὰρ λέγω ὑμῖν ὅτι πολλοὶ προφῆται καὶ δίκαιοι
ἐπεθύμησαν ἰδεῖν ἃ βλέπετε καὶ οὐκ εἶδαν, καὶ ἀκοῦσαι ἃ ἀκούετε καὶ οὐκ
ἤκουσαν.

The Parable of the Sower Explained

Mt 13.18-23

13[18]Ὑμεῖς οὖν ἀκούσατε τὴν παραβολὴν τοῦ σπείραντος. [19]παντὸς ἀκούοντος τὸν
λόγον τῆς βασιλείας καὶ μὴ συνιέντος ἔρχεται ὁ πονηρὸς καὶ ἁρπάζει τὸ
ἐσπαρμένον ἐν τῇ καρδίᾳ αὐτοῦ, οὗτός ἐστιν ὁ παρὰ τὴν ὁδὸν σπαρείς. [20]ὁ δὲ ἐπὶ
τὰ πετρώδη σπαρείς, οὗτός ἐστιν ὁ τὸν λόγον ἀκούων καὶ εὐθὺς μετὰ χαρᾶς
λαμβάνων αὐτόν, [21]οὐκ ἔχει δὲ ῥίζαν ἐν ἑαυτῷ ἀλλὰ πρόσκαιρός ἐστιν, γενομένης
δὲ θλίψεως ἢ διωγμοῦ διὰ τὸν λόγον εὐθὺς σκανδαλίζεται. [22]ὁ δὲ εἰς τὰς ἀκάνθας
σπαρείς, οὗτός ἐστιν ὁ τὸν λόγον ἀκούων, καὶ ἡ μέριμνα τοῦ αἰῶνος καὶ ἡ ἀπάτη
τοῦ πλούτου συμπνίγει τὸν λόγον καὶ ἄκαρπος γίνεται. [23]ὁ δὲ ἐπὶ τὴν καλὴν γῆν
σπαρείς, οὗτός ἐστιν ὁ τὸν λόγον ἀκούων καὶ συνιείς, ὃς δὴ καρποφορεῖ καὶ ποιεῖ
ὃ μὲν ἑκατόν, ὃ δὲ ἑξήκοντα, ὃ δὲ τριάκοντα.

The Parable of the Weeds among the Wheat

Mt 13.24-30

13[24]Ἄλλην παραβολὴν παρέθηκεν αὐτοῖς λέγων· ὡμοιώθη ἡ βασιλεία τῶν
οὐρανῶν ἀνθρώπῳ σπείραντι καλὸν σπέρμα ἐν τῷ ἀγρῷ αὐτοῦ. [25]ἐν δὲ τῷ
καθεύδειν τοὺς ἀνθρώπους ἦλθεν αὐτοῦ ὁ ἐχθρὸς καὶ ἐπέσπειρεν ζιζάνια ἀνὰ
μέσον τοῦ σίτου καὶ ἀπῆλθεν. [26]ὅτε δὲ ἐβλάστησεν ὁ χόρτος καὶ καρπὸν ἐποίησεν,
τότε ἐφάνη καὶ τὰ ζιζάνια. [27]προσελθόντες δὲ οἱ δοῦλοι τοῦ οἰκοδεσπότου εἶπον
αὐτῷ· κύριε, οὐχὶ καλὸν σπέρμα ἔσπειρας ἐν τῷ σῷ ἀγρῷ; πόθεν οὖν ἔχει ζιζάνια;
[28]ὁ δὲ ἔφη αὐτοῖς· ἐχθρὸς ἄνθρωπος τοῦτο ἐποίησεν. οἱ δὲ δοῦλοι λέγουσιν αὐτῷ·
θέλεις οὖν ἀπελθόντες συλλέξωμεν αὐτά; [29]ὁ δέ φησιν· οὔ, μήποτε συλλέγοντες τὰ
ζιζάνια ἐκριζώσητε ἅμα αὐτοῖς τὸν σῖτον. [30]ἄφετε συναυξάνεσθαι ἀμφότερα ἕως

τοῦ θερισμοῦ, καὶ ἐν καιρῷ τοῦ θερισμοῦ ἐρῶ τοῖς θερισταῖς· συλλέξατε πρῶτον τὰ ζιζάνια καὶ δήσατε αὐτὰ εἰς δέσμας πρὸς τὸ κατακαῦσαι αὐτά, τὸν δὲ σῖτον συναγάγετε εἰς τὴν ἀποθήκην μου.

The Triumphal Entry into Jerusalem

Mk 11.1-11

11 [1]Καὶ ὅτε ἐγγίζουσιν εἰς Ἱεροσόλυμα εἰς Βηθφαγὴ καὶ Βηθανίαν πρὸς τὸ ὄρος
τῶν ἐλαιῶν, ἀποστέλλει δύο τῶν μαθητῶν αὐτοῦ [2]καὶ λέγει αὐτοῖς· ὑπάγετε εἰς τὴν

κώμην τὴν κατέναντι ὑμῶν, καὶ
εὐθὺς εἰσπορευόμενοι εἰς αὐτὴν
εὑρήσετε πῶλον δεδεμένον ἐφ᾽ ὃν
οὐδεὶς οὔπω ἀνθρώπων ἐκάθισεν·
λύσατε αὐτὸν καὶ φέρετε. [3]καὶ ἐάν
τις ὑμῖν εἴπῃ· τί ποιεῖτε τοῦτο;
εἴπατε· ὁ κύριος αὐτοῦ χρείαν
ἔχει, καὶ εὐθὺς αὐτὸν ἀποστέλλει
πάλιν ὧδε. [4]Καὶ ἀπῆλθον καὶ εὗρον
πῶλον δεδεμένον πρὸς θύραν ἔξω
ἐπὶ τοῦ ἀμφόδου καὶ λύουσιν
αὐτόν. [5]καί τινες τῶν ἐκεῖ
ἑστηκότων ἔλεγον αὐτοῖς· τί
ποιεῖτε λύοντες τὸν πῶλον; [6]οἱ δὲ
εἶπαν αὐτοῖς καθὼς εἶπεν ὁ Ἰησοῦς, καὶ ἀφῆκαν αὐτούς. [7]Καὶ φέρουσιν τὸν πῶλον
πρὸς τὸν Ἰησοῦν καὶ ἐπιβάλλουσιν αὐτῷ τὰ ἱμάτια αὐτῶν, καὶ ἐκάθισεν ἐπ᾽ αὐτόν.

8καὶ πολλοὶ τὰ ἱμάτια αὐτῶν ἔστρωσαν εἰς τὴν ὁδόν, ἄλλοι δὲ στιβάδας κόψαντες
ἐκ τῶν ἀγρῶν. 9καὶ οἱ προάγοντες καὶ οἱ ἀκολουθοῦντες ἔκραζον·
ὡσαννά·*εὐλογημένος ὁ ἐρχόμενος ἐν ὀνόματι κυρίου·*10εὐλογημένη ἡ ἐρχομένη
βασιλεία τοῦ πατρὸς ἡμῶν Δαυίδ·

ὡσαννὰ ἐν τοῖς ὑψίστοις. 11Καὶ εἰσῆλθεν εἰς Ἱεροσόλυμα εἰς τὸ ἱερὸν καὶ
περιβλεψάμενος πάντα, ὀψίας ἤδη οὔσης τῆς ὥρας, ἐξῆλθεν εἰς Βηθανίαν μετὰ τῶν
δώδεκα.

The Cursing of the Fig Tree

Mk 11.12-14

11 12Καὶ τῇ ἐπαύριον ἐξελθόντων αὐτῶν
ἀπὸ Βηθανίας ἐπείνασεν. 13καὶ ἰδὼν
συκῆν ἀπὸ μακρόθεν ἔχουσαν φύλλα
ἦλθεν, εἰ ἄρα τι εὑρήσει ἐν αὐτῇ, καὶ
ἐλθὼν ἐπ᾽ αὐτὴν οὐδὲν εὗρεν εἰ μὴ
φύλλα· ὁ γὰρ καιρὸς οὐκ ἦν σύκων. 14καὶ
ἀποκριθεὶς εἶπεν αὐτῇ· μηκέτι εἰς τὸν
αἰῶνα ἐκ σοῦ μηδεὶς καρπὸν φάγοι. καὶ
ἤκουον οἱ μαθηταὶ αὐτοῦ.

The Cleansing of the Temple

Mk 11.15-19

11 15 Καὶ ἔρχονται εἰς Ἱεροσόλυμα. Καὶ εἰσελθὼν εἰς τὸ ἱερὸν ἤρξατο ἐκβάλλειν
τοὺς πωλοῦντας καὶ τοὺς ἀγοράζοντας ἐν τῷ ἱερῷ, καὶ τὰς τραπέζας τῶν
κολλυβιστῶν καὶ τὰς καθέδρας τῶν πωλούντων τὰς περιστερὰς κατέστρεψεν, 16 καὶ
οὐκ ἤφιεν ἵνα τις διενέγκῃ σκεῦος διὰ τοῦ ἱεροῦ. 17 καὶ ἐδίδασκεν καὶ ἔλεγεν αὐτοῖς·
οὐ γέγραπται ὅτι ὁ οἶκός μου οἶκος προσευχῆς κληθήσεται* πᾶσιν τοῖς ἔθνεσιν;*
ὑμεῖς δὲ πεποιήκατε αὐτὸν σπήλαιον λῃστῶν.* 18 Καὶ ἤκουσαν οἱ ἀρχιερεῖς καὶ οἱ
γραμματεῖς καὶ ἐζήτουν πῶς αὐτὸν ἀπολέσωσιν· ἐφοβοῦντο γὰρ αὐτόν, πᾶς γὰρ ὁ
ὄχλος ἐξεπλήσσετο ἐπὶ τῇ διδαχῇ αὐτοῦ.

Jo 2.13-22

2[13]Καὶ ἐγγὺς ἦν τὸ πάσχα τῶν Ἰουδαίων, καὶ ἀνέβη εἰς Ἱεροσόλυμα ὁ Ἰησοῦς.
[14]Καὶ εὗρεν ἐν τῷ ἱερῷ τοὺς πωλοῦντας βόας καὶ πρόβατα καὶ περιστερὰς καὶ τοὺς
κερματιστὰς καθημένους, [15]καὶ ποιήσας φραγέλλιον ἐκ σχοινίων πάντας ἐξέβαλεν
ἐκ τοῦ ἱεροῦ τά τε πρόβατα καὶ τοὺς βόας, καὶ τῶν κολλυβιστῶν ἐξέχεεν τὸ κέρμα
καὶ τὰς τραπέζας ἀνέτρεψεν, [16]καὶ τοῖς τὰς περιστερὰς πωλοῦσιν εἶπεν· ἄρατε
ταῦτα ἐντεῦθεν, μὴ ποιεῖτε τὸν οἶκον τοῦ πατρός μου οἶκον ἐμπορίου.
[17]ἐμνήσθησαν οἱ μαθηταὶ αὐτοῦ ὅτι γεγραμμένον ἐστίν·ὁ ζῆλος τοῦ οἴκου σου
καταφάγεταί με.* [18]Ἀπεκρίθησαν οὖν οἱ Ἰουδαῖοι καὶ εἶπαν αὐτῷ· τί σημεῖον

δεικνύεις ἡμῖν ὅτι ταῦτα
ποιεῖς; [19]ἀπεκρίθη Ἰησοῦς
καὶ εἶπεν αὐτοῖς· λύσατε
τὸν ναὸν τοῦτον καὶ ἐν
τρισὶν ἡμέραις ἐγερῶ
αὐτόν. [20]εἶπαν οὖν οἱ
Ἰουδαῖοι· τεσσεράκοντα
καὶ ἓξ ἔτεσιν οἰκοδομήθη
ὁ ναὸς οὗτος, καὶ σὺ ἐν
τρισὶν ἡμέραις ἐγερεῖς
αὐτόν; [21]ἐκεῖνος δὲ ἔλεγεν
περὶ τοῦ ναοῦ τοῦ
σώματος αὐτοῦ. [22]ὅτε οὖν ἠγέρθη ἐκ νεκρῶν, ἐμνήσθησαν οἱ μαθηταὶ αὐτοῦ ὅτι
τοῦτο ἔλεγεν, καὶ ἐπίστευσαν τῇ γραφῇ καὶ τῷ λόγῳ ὃν εἶπεν ὁ Ἰησοῦς.

The Institution of the Eucharist

Mt 26.26-30

26[26]Ἐσθιόντων δὲ αὐτῶν λαβὼν ὁ Ἰησοῦς ἄρτον καὶ εὐλογήσας ἔκλασεν καὶ δοὺς
τοῖς μαθηταῖς εἶπεν· λάβετε φάγετε, τοῦτό ἐστιν τὸ σῶμά μου. [27]καὶ λαβὼν
ποτήριον καὶ εὐχαριστήσας ἔδωκεν αὐτοῖς λέγων· πίετε ἐξ αὐτοῦ πάντες, [28]τοῦτο
γάρ ἐστιν τὸ αἷμά μου τῆς διαθήκης τὸ περὶ πολλῶν ἐκχυννόμενον εἰς ἄφεσιν
ἁμαρτιῶν. [29]λέγω δὲ ὑμῖν, οὐ μὴ πίω ἀπ' ἄρτι ἐκ τούτου τοῦ γενήματος τῆς
ἀμπέλου ἕως τῆς ἡμέρας ἐκείνης ὅταν αὐτὸ πίνω μεθ' ὑμῶν καινὸν ἐν τῇ βασιλείᾳ
τοῦ πατρός μου. [30]Καὶ ὑμνήσαντες ἐξῆλθον εἰς τὸ ὄρος τῶν ἐλαιῶν.

Peter's Denial Foretold

Mt. 26.31-35

26[31]Τότε λέγει αὐτοῖς ὁ Ἰησοῦς· πάντες ὑμεῖς σκανδαλισθήσεσθε ἐν ἐμοὶ ἐν τῇ
νυκτὶ ταύτῃ, γέγραπται γάρ·πατάξω τὸν ποιμένα,* καὶ* διασκορπισθήσονται τὰ
πρόβατα τῆς ποίμνης.* [32]μετὰ δὲ τὸ ἐγερθῆναί με προάξω ὑμᾶς εἰς τὴν Γαλιλαίαν.

[33]ἀποκριθεὶς δὲ ὁ Πέτρος εἶπεν αὐτῷ· εἰ πάντες σκανδαλισθήσονται ἐν σοί, ἐγὼ
οὐδέποτε σκανδαλισθήσομαι. [34]ἔφη αὐτῷ ὁ Ἰησοῦς· ἀμὴν λέγω σοι ὅτι ἐν ταύτῃ
τῇ νυκτὶ πρὶν ἀλέκτορα φωνῆσαι τρὶς ἀπαρνήσῃ με. [35]λέγει αὐτῷ ὁ Πέτρος· κἂν
δέῃ με σὺν σοὶ ἀποθανεῖν, οὐ μή σε ἀπαρνήσομαι. ὁμοίως καὶ πάντες οἱ μαθηταὶ
εἶπαν.

The Passion

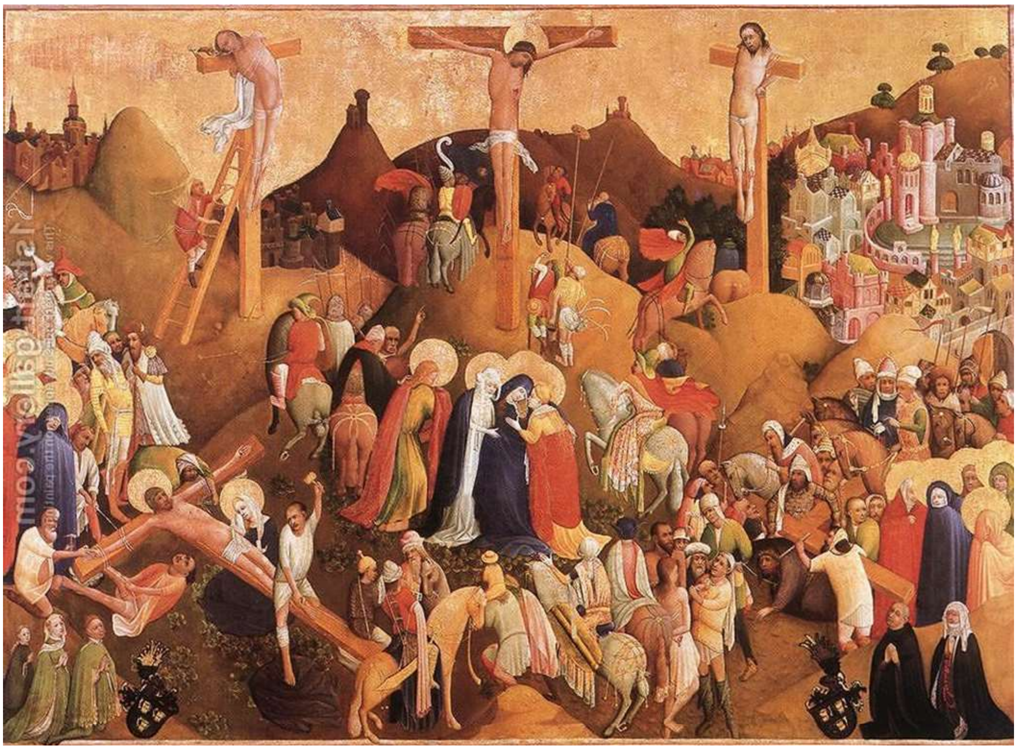

The Prayer in Gethsemane

Mt 26.36-46

2636Τότε ἔρχεται μετ’ αὐτῶν ὁ Ἰησοῦς εἰς χωρίον λεγόμενον Γεθσημανὶ καὶ λέγει
τοῖς μαθηταῖς· καθίσατε αὐτοῦ ἕως [οὗ] ἀπελθὼν ἐκεῖ προσεύξωμαι. 37καὶ
παραλαβὼν τὸν Πέτρον καὶ τοὺς δύο υἱοὺς Ζεβεδαίου ἤρξατο λυπεῖσθαι καὶ
ἀδημονεῖν. 38τότε λέγει αὐτοῖς· περίλυπός ἐστιν ἡ ψυχή μου* ἕως θανάτου· μείνατε
ὧδε καὶ γρηγορεῖτε μετ’ ἐμοῦ. 39Καὶ προελθὼν μικρὸν ἔπεσεν ἐπὶ πρόσωπον
αὐτοῦ προσευχόμενος καὶ λέγων· πάτερ μου, εἰ δυνατόν ἐστιν, παρελθάτω ἀπ’
ἐμοῦ τὸ ποτήριον τοῦτο· πλὴν

οὐχ ὡς ἐγὼ θέλω ἀλλ’ ὡς σύ.
40καὶ ἔρχεται πρὸς τοὺς
μαθητὰς καὶ εὑρίσκει αὐτοὺς
καθεύδοντας, καὶ λέγει τῷ
Πέτρῳ· οὕτως οὐκ ἰσχύσατε
μίαν ὥραν γρηγορῆσαι μετ’
ἐμοῦ; 41γρηγορεῖτε καὶ
προσεύχεσθε, ἵνα μὴ
εἰσέλθητε εἰς πειρασμόν· τὸ
μὲν πνεῦμα πρόθυμον ἡ δὲ σὰρξ ἀσθενής. 42Πάλιν ἐκ δευτέρου ἀπελθὼν
προσηύξατο λέγων· πάτερ μου, εἰ οὐ δύναται τοῦτο παρελθεῖν ἐὰν μὴ αὐτὸ πίω,
γενηθήτω τὸ θέλημά σου. 43καὶ ἐλθὼν πάλιν εὗρεν αὐτοὺς καθεύδοντας, ἦσαν γὰρ
αὐτῶν οἱ ὀφθαλμοὶ βεβαρημένοι. 44Καὶ ἀφεὶς αὐτοὺς πάλιν ἀπελθὼν προσηύξατο
ἐκ τρίτου τὸν αὐτὸν λόγον εἰπὼν πάλιν 45τότε ἔρχεται πρὸς τοὺς μαθητὰς καὶ λέγει
αὐτοῖς· καθεύδετε [τὸ] λοιπὸν καὶ ἀναπαύεσθε· ἰδοὺ ἤγγικεν ἡ ὥρα καὶ ὁ υἱὸς τοῦ

ἀνθρώπου παραδίδοται εἰς χεῖρας ἁμαρτωλῶν. 46ἐγείρεσθε ἄγωμεν· ἰδοὺ ἤγγικεν
ὁ παραδιδούς με.

The Betrayal and Arrest of Jesus

Mt 26.47-56

2647Καὶ ἔτι αὐτοῦ λαλοῦντος ἰδοὺ Ἰούδας εἷς τῶν δώδεκα ἦλθεν καὶ μετ' αὐτοῦ
ὄχλος πολὺς μετὰ μαχαιρῶν καὶ ξύλων ἀπὸ τῶν ἀρχιερέων καὶ πρεσβυτέρων τοῦ
λαοῦ. 48ὁ δὲ παραδιδοὺς αὐτὸν ἔδωκεν αὐτοῖς σημεῖον λέγων· ὃν ἂν φιλήσω αὐτός
ἐστιν, κρατήσατε αὐτόν. 49καὶ εὐθέως προσελθὼν τῷ Ἰησοῦ εἶπεν· χαῖρε, ῥαββί,

καὶ κατεφίλησεν αὐτόν.
50ὁ δὲ Ἰησοῦς εἶπεν
αὐτῷ· ἑταῖρε, ἐφ' ὃ
πάρει. τότε
προσελθόντες ἐπέβαλον
τὰς χεῖρας ἐπὶ τὸν
Ἰησοῦν καὶ ἐκράτησαν
αὐτόν. 51Καὶ ἰδοὺ εἷς
τῶν μετὰ Ἰησοῦ
ἐκτείνας τὴν χεῖρα ἀπέσπασεν τὴν μάχαιραν αὐτοῦ καὶ πατάξας τὸν δοῦλον τοῦ
ἀρχιερέως ἀφεῖλεν αὐτοῦ τὸ ὠτίον. 52τότε λέγει αὐτῷ ὁ Ἰησοῦς· ἀπόστρεψον τὴν
μάχαιράν σου εἰς τὸν τόπον αὐτῆς· πάντες γὰρ οἱ λαβόντες μάχαιραν ἐν μαχαίρῃ
ἀπολοῦνται. 53ἢ δοκεῖς ὅτι οὐ δύναμαι παρακαλέσαι τὸν πατέρα μου, καὶ
παραστήσει μοι ἄρτι πλείω δώδεκα λεγιῶνας ἀγγέλων; 54πῶς οὖν πληρωθῶσιν αἱ
γραφαὶ ὅτι οὕτως δεῖ γενέσθαι; 55Ἐν ἐκείνῃ τῇ ὥρᾳ εἶπεν ὁ Ἰησοῦς τοῖς ὄχλοις· ὡς

ἐπὶ λῃστὴν ἐξήλθατε μετὰ μαχαιρῶν καὶ ξύλων συλλαβεῖν με; καθ' ἡμέραν ἐν τῷ
ἱερῷ ἐκαθεζόμην διδάσκων καὶ οὐκ ἐκρατήσατέ με. 56τοῦτο δὲ ὅλον γέγονεν ἵνα
πληρωθῶσιν αἱ γραφαὶ τῶν προφητῶν. Τότε οἱ μαθηταὶ πάντες ἀφέντες αὐτὸν
ἔφυγον.

Jesus at the Sanhedrin

Mt 26.57-68

26 57Οἱ δὲ κρατήσαντες
τὸν Ἰησοῦν ἀπήγαγον
πρὸς Καϊάφαν τὸν
ἀρχιερέα, ὅπου οἱ
γραμματεῖς καὶ οἱ
πρεσβύτεροι συνήχθησαν.
58ὁ δὲ Πέτρος ἠκολούθει
αὐτῷ ἀπὸ μακρόθεν ἕως
τῆς αὐλῆς τοῦ ἀρχιερέως
καὶ εἰσελθὼν ἔσω ἐκάθητο
μετὰ τῶν ὑπηρετῶν ἰδεῖν
τὸ τέλος. 59Οἱ δὲ ἀρχιερεῖς καὶ τὸ συνέδριον ὅλον ἐζήτουν ψευδομαρτυρίαν κατὰ
τοῦ Ἰησοῦ ὅπως αὐτὸν θανατώσωσιν, 60καὶ οὐχ εὗρον πολλῶν προσελθόντων
ψευδομαρτύρων. ὕστερον δὲ προσελθόντες δύο 61εἶπαν· οὗτος ἔφη· δύναμαι
καταλῦσαι τὸν ναὸν τοῦ θεοῦ καὶ διὰ τριῶν ἡμερῶν οἰκοδομῆσαι. 62καὶ ἀναστὰς ὁ
ἀρχιερεὺς εἶπεν αὐτῷ· οὐδὲν ἀποκρίνῃ τί οὗτοί σου καταμαρτυροῦσιν; 63ὁ δὲ
Ἰησοῦς ἐσιώπα. καὶ ὁ ἀρχιερεὺς εἶπεν αὐτῷ· ἐξορκίζω σε κατὰ τοῦ θεοῦ τοῦ ζῶντος

ἵνα ἡμῖν εἴπῃς εἰ σὺ εἶ ὁ χριστὸς ὁ υἱὸς τοῦ θεοῦ. 64λέγει αὐτῷ ὁ Ἰησοῦς· σὺ εἶπας.
πλὴν λέγω ὑμῖν· ἀπ᾽ ἄρτι ὄψεσθε τὸν υἱὸν τοῦ ἀνθρώπου* καθήμενον ἐκ δεξιῶν
τῆς δυνάμεως καὶ ἐρχόμενον ἐπὶ τῶν νεφελῶν τοῦ οὐρανοῦ.* 65Τότε ὁ ἀρχιερεὺς
διέρρηξεν τὰ ἱμάτια αὐτοῦ λέγων· ἐβλασφήμησεν· τί ἔτι χρείαν ἔχομεν μαρτύρων;
ἴδε νῦν ἠκούσατε τὴν βλασφημίαν·66τί ὑμῖν δοκεῖ; οἱ δὲ ἀποκριθέντες εἶπαν·
ἔνοχος θανάτου ἐστίν. 67Τότε ἐνέπτυσαν εἰς τὸ πρόσωπον αὐτοῦ καὶ ἐκολάφισαν
αὐτόν, οἱ δὲ ἐράπισαν 68λέγοντες· προφήτευσον ἡμῖν, χριστέ, τίς ἐστιν ὁ παίσας
σε;

Peter's Denial of Jesus

Mt 26.69-75

26 69Ὁ δὲ Πέτρος ἐκάθητο ἔξω ἐν τῇ αὐλῇ·
καὶ προσῆλθεν αὐτῷ μία παιδίσκη λέγουσα·
καὶ σὺ ἦσθα μετὰ Ἰησοῦ τοῦ Γαλιλαίου. 70ὁ
δὲ ἠρνήσατο ἔμπροσθεν πάντων λέγων· οὐκ
οἶδα τί λέγεις. 71Ἐξελθόντα δὲ εἰς τὸν
πυλῶνα εἶδεν αὐτὸν ἄλλη καὶ λέγει τοῖς
ἐκεῖ· οὗτος ἦν μετὰ Ἰησοῦ τοῦ Ναζωραίου.
72καὶ πάλιν ἠρνήσατο μετὰ ὅρκου ὅτι οὐκ
οἶδα τὸν ἄνθρωπον. 73Μετὰ μικρὸν δὲ
προσελθόντες οἱ ἑστῶτες εἶπον τῷ Πέτρῳ·
ἀληθῶς καὶ σὺ ἐξ αὐτῶν εἶ, καὶ γὰρ ἡ λαλιά σου δῆλόν σε ποιεῖ. 74τότε ἤρξατο
καταθεματίζειν καὶ ὀμνύειν ὅτι οὐκ οἶδα τὸν ἄνθρωπον. καὶ εὐθέως ἀλέκτωρ

ἐφώνησεν. 75καὶ ἐμνήσθη ὁ Πέτρος τοῦ ῥήματος Ἰησοῦ εἰρηκότος ὅτι πρὶν
ἀλέκτορα φωνῆσαι τρὶς ἀπαρνήσῃ με· καὶ ἐξελθὼν ἔξω ἔκλαυσεν πικρῶς.

Jesus Brought before Pilate

Mt 27.1-2

27 1Πρωΐας δὲ γενομένης συμβούλιον ἔλαβον πάντες οἱ ἀρχιερεῖς καὶ οἱ πρεσβύτεροι τοῦ λαοῦ κατὰ τοῦ Ἰησοῦ ὥστε θανατῶσαι αὐτόν·
2καὶ δήσαντες αὐτὸν ἀπήγαγον καὶ παρέδωκαν Πιλάτῳ τῷ ἡγεμόνι.
3Τότε ἰδὼν Ἰούδας ὁ παραδιδοὺς αὐτὸν ὅτι
κατεκρίθη, μεταμεληθεὶς ἔστρεψεν τὰ τριάκοντα ἀργύρια τοῖς ἀρχιερεῦσιν καὶ
πρεσβυτέροις 4λέγων· ἥμαρτον παραδοὺς αἷμα ἀθῷον. οἱ δὲ εἶπαν· τί πρὸς ἡμᾶς;
σὺ ὄψῃ. 5καὶ ῥίψας τὰ ἀργύρια εἰς τὸν ναὸν ἀνεχώρησεν, καὶ ἀπελθὼν ἀπήγξατο.
6Οἱ δὲ ἀρχιερεῖς λαβόντες τὰ ἀργύρια εἶπαν· οὐκ ἔξεστιν βαλεῖν αὐτὰ εἰς τὸν
κορβανᾶν, ἐπεὶ τιμὴ αἵματός ἐστιν.

7συμβούλιον δὲ λαβόντες ἠγόρασαν ἐξ αὐτῶν τὸν ἀγρὸν τοῦ κεραμέως εἰς ταφὴν
τοῖς ξένοις. 8διὸ ἐκλήθη ὁ ἀγρὸς ἐκεῖνος ἀγρὸς αἵματος ἕως τῆς σήμερον. 9τότε
ἐπληρώθη τὸ ῥηθὲν διὰ Ἰερεμίου τοῦ προφήτου λέγοντος· αἰ ἔλαβον τὰ τριάκοντα

ἀργύρια, τὴν τιμὴν τοῦ τετιμημένου ὃν ἐτιμήσαντο* ἀπὸ υἱῶν Ἰσραήλ, 10καὶ
ἔδωκαν αὐτὰ εἰς τὸν ἀγρὸν τοῦ κεραμέως, καθὰ συνέταξέν* μοι κύριος.* 11Ὁ δὲ
Ἰησοῦς ἐστάθη ἔμπροσθεν τοῦ ἡγεμόνος· καὶ ἐπηρώτησεν αὐτὸν ὁ ἡγεμὼν λέγων·
σὺ εἶ ὁ βασιλεὺς τῶν Ἰουδαίων; ὁ δὲ Ἰησοῦς ἔφη· σὺ λέγεις. 12καὶ ἐν τῷ
κατηγορεῖσθαι αὐτὸν ὑπὸ τῶν ἀρχιερέων καὶ πρεσβυτέρων οὐδὲν ἀπεκρίνατο.
13τότε λέγει αὐτῷ ὁ Πιλᾶτος· οὐκ ἀκούεις πόσα σου καταμαρτυροῦσιν; 14καὶ οὐκ
ἀπεκρίθη αὐτῷ πρὸς οὐδὲ ἓν ῥῆμα, ὥστε θαυμάζειν τὸν ἡγεμόνα λίαν.

Jesus Sentenced to Die

Mt 27.15-26

27 15Κατὰ δὲ ἑορτὴν εἰώθει ὁ ἡγεμὼν ἀπολύειν ἕνα τῷ ὄχλῳ δέσμιον ὃν ἤθελον.
16εἶχον δὲ τότε δέσμιον ἐπίσημον λεγόμενον [Ἰησοῦν] Βαραββᾶν. 17συνηγμένων
οὖν αὐτῶν εἶπεν αὐτοῖς ὁ Πιλᾶτος· τίνα θέλετε ἀπολύσω ὑμῖν, [Ἰησοῦν τὸν]
Βαραββᾶν ἢ Ἰησοῦν τὸν λεγόμενον χριστόν; 18ᾔδει γὰρ ὅτι διὰ φθόνον παρέδωκαν

αὐτόν. 19Καθημένου δὲ αὐτοῦ ἐπὶ τοῦ βήματος ἀπέστειλεν πρὸς αὐτὸν ἡ γυνὴ
αὐτοῦ λέγουσα· μηδὲν σοὶ καὶ τῷ δικαίῳ ἐκείνῳ· πολλὰ γὰρ ἔπαθον σήμερον κατ᾽
ὄναρ δι᾽ αὐτόν. 20Οἱ δὲ ἀρχιερεῖς καὶ οἱ πρεσβύτεροι ἔπεισαν τοὺς ὄχλους ἵνα
αἰτήσωνται τὸν Βαραββᾶν, τὸν δὲ Ἰησοῦν ἀπολέσωσιν. 21ἀποκριθεὶς δὲ ὁ ἡγεμὼν
εἶπεν αὐτοῖς· τίνα θέλετε ἀπὸ τῶν δύο ἀπολύσω ὑμῖν; οἱ δὲ εἶπαν· τὸν Βαραββᾶν.
22λέγει αὐτοῖς ὁ Πιλᾶτος· τί οὖν ποιήσω Ἰησοῦν τὸν λεγόμενον χριστόν; λέγουσιν
πάντες· σταυρωθήτω. 23ὁ δὲ ἔφη· τί γὰρ κακὸν ἐποίησεν; οἱ δὲ περισσῶς ἔκραζον
λέγοντες· σταυρωθήτω. 24Ἰδὼν δὲ ὁ Πιλᾶτος ὅτι οὐδὲν ὠφελεῖ ἀλλὰ μᾶλλον
θόρυβος γίνεται, λαβὼν ὕδωρ ἀπενίψατο τὰς χεῖρας ἀπέναντι τοῦ ὄχλου λέγων·
ἀθῷός εἰμι ἀπὸ τοῦ αἵματος τούτου· ὑμεῖς ὄψεσθε. 25καὶ ἀποκριθεὶς πᾶς ὁ λαὸς
εἶπεν· τὸ αἷμα αὐτοῦ ἐφ᾽ ἡμᾶς καὶ ἐπὶ τὰ τέκνα ἡμῶν. 26τότε ἀπέλυσεν αὐτοῖς τὸν
Βαραββᾶν, τὸν δὲ Ἰησοῦν φραγελλώσας παρέδωκεν ἵνα σταυρωθῇ.

The Soldiers Mock Jesus

Mt 27.27-31

27 27Τότε οἱ στρατιῶται τοῦ ἡγεμόνος
παραλαβόντες τὸν Ἰησοῦν εἰς τὸ
πραιτώριον συνήγαγον ἐπ᾽ αὐτὸν ὅλην τὴν
σπεῖραν. 28καὶ ἐκδύσαντες αὐτὸν χλαμύδα
κοκκίνην περιέθηκαν αὐτῷ, 29καὶ
πλέξαντες στέφανον ἐξ ἀκανθῶν ἐπέθηκαν
ἐπὶ τῆς κεφαλῆς αὐτοῦ καὶ κάλαμον ἐν τῇ
δεξιᾷ αὐτοῦ, καὶ γονυπετήσαντες ἔμπροσθεν αὐτοῦ ἐνέπαιξαν αὐτῷ λέγοντες·
χαῖρε, βασιλεῦ τῶν Ἰουδαίων, 30καὶ ἐμπτύσαντες εἰς αὐτὸν ἔλαβον τὸν κάλαμον

καὶ ἔτυπτον εἰς τὴν κεφαλὴν αὐτοῦ. 31Καὶ ὅτε ἐνέπαιξαν αὐτῷ, ἐξέδυσαν αὐτὸν τὴν
χλαμύδα καὶ ἐνέδυσαν αὐτὸν τὰ ἱμάτια αὐτοῦ καὶ ἀπήγαγον αὐτὸν εἰς τὸ
σταυρῶσαι.

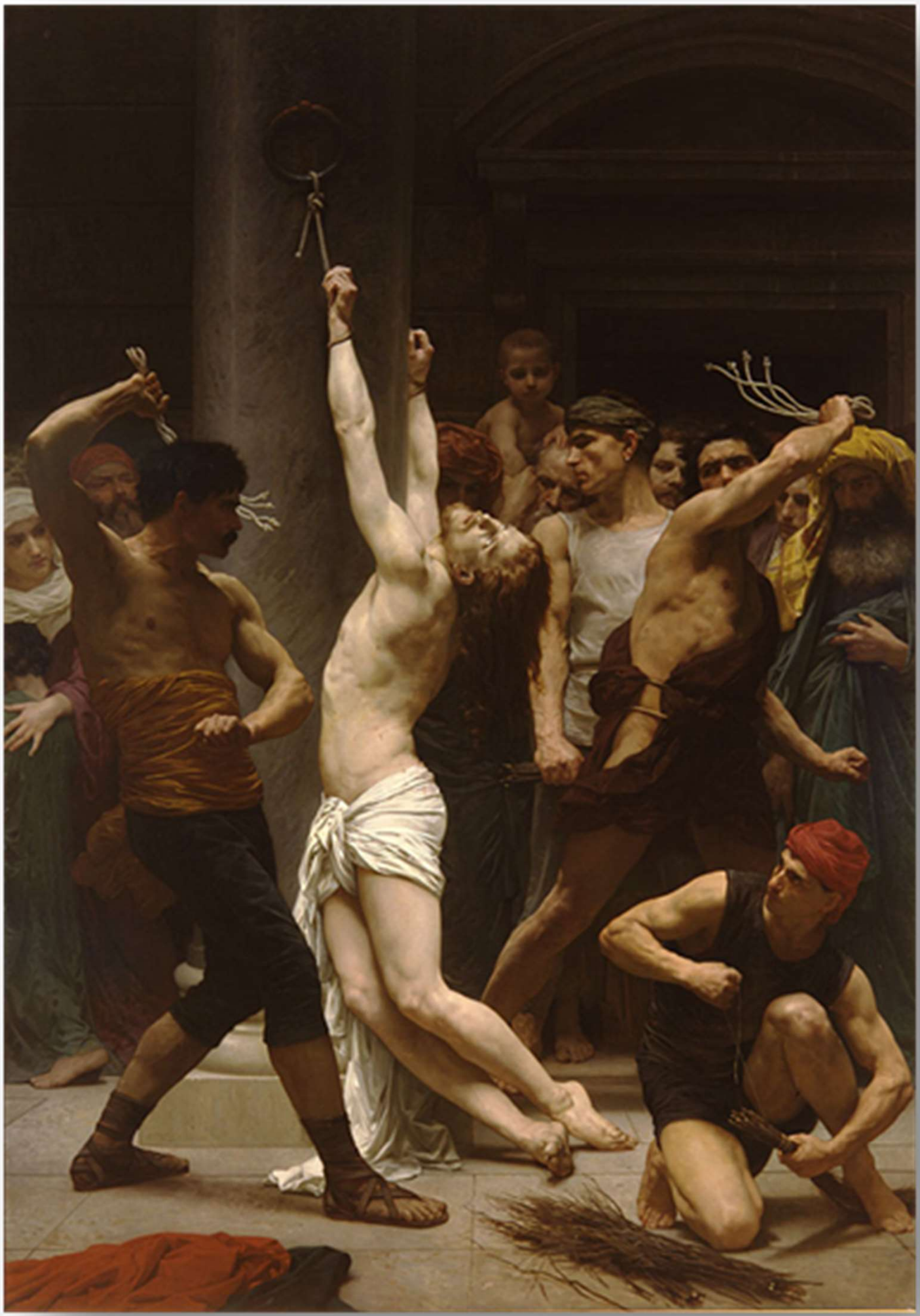

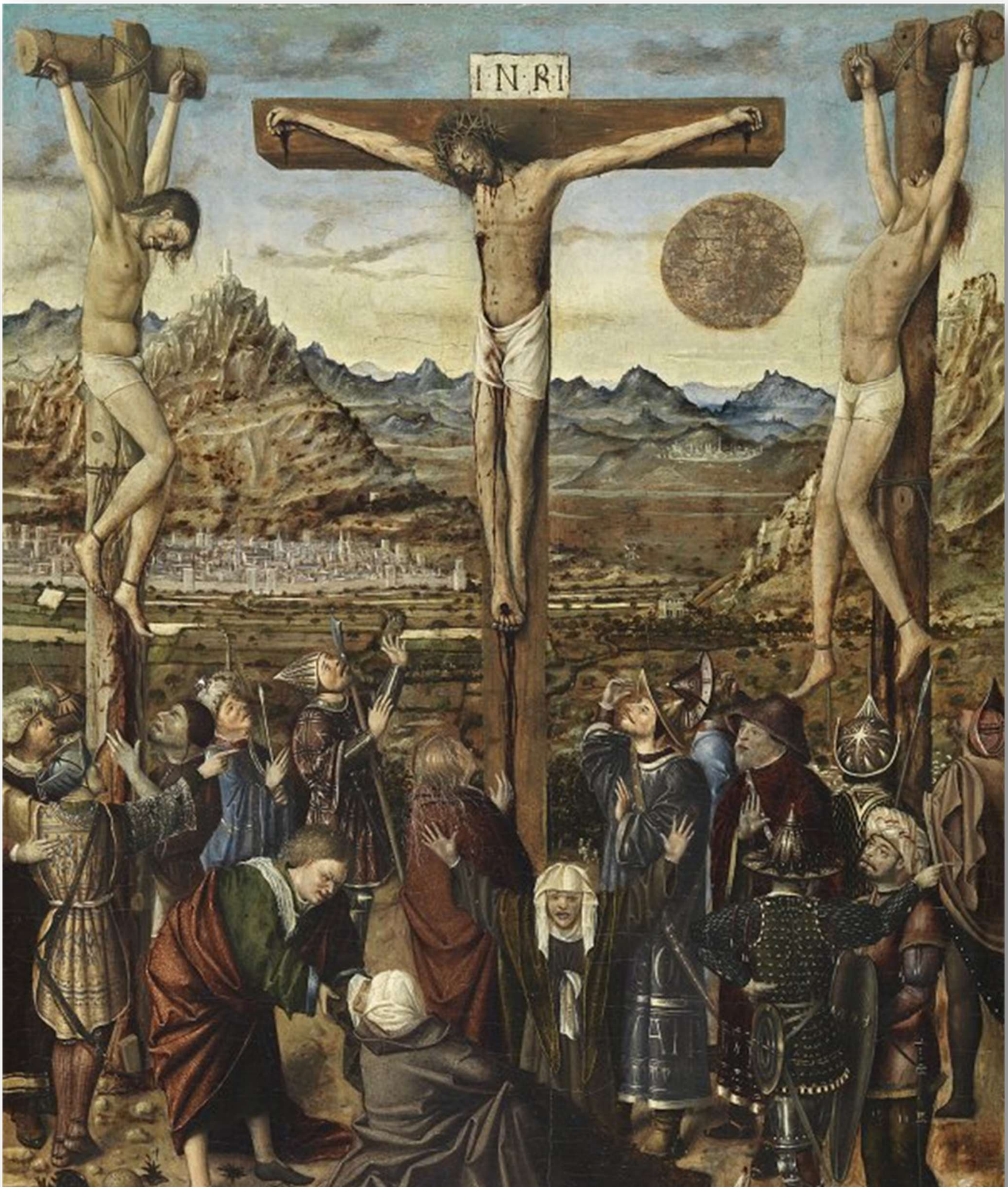
INRI

The Crucifixion of Jesus

Mt 27.32-44

27[32]Ἐξερχόμενοι δὲ εὗρον ἄνθρωπον Κυρηναῖον ὀνόματι Σίμωνα, τοῦτον
ἠγγάρευσαν ἵνα ἄρῃ τὸν σταυρὸν αὐτοῦ. [33]Καὶ ἐλθόντες εἰς τόπον λεγόμενον
Γολγοθᾶ, ὅ ἐστιν Κρανίου Τόπος λεγόμενος, [34]ἔδωκαν αὐτῷ πιεῖν οἶνον μετὰ
χολῆς μεμιγμένον· καὶ γευσάμενος οὐκ ἠθέλησεν πιεῖν. [35]Σταυρώσαντες δὲ αὐτὸν
διεμερίσαντο τὰ ἱμάτια* αὐτοῦ βάλλοντες κλῆρον*, [36]καὶ καθήμενοι ἐτήρουν
αὐτὸν ἐκεῖ. [37]Καὶ ἐπέθηκαν ἐπάνω τῆς κεφαλῆς αὐτοῦ τὴν αἰτίαν αὐτοῦ

γεγραμμένην· οὗτός ἐστιν Ἰησοῦς ὁ
βασιλεὺς τῶν Ἰουδαίων. [38]Τότε
σταυροῦνται σὺν αὐτῷ δύο λῃσταί, εἷς ἐκ
δεξιῶν καὶ εἷς ἐξ εὐωνύμων. [39]Οἱ δὲ
παραπορευόμενοι ἐβλασφήμουν αὐτὸν
κινοῦντες τὰς κεφαλὰς αὐτῶν [40]καὶ
λέγοντες· ὁ καταλύων τὸν ναὸν καὶ ἐν
τρισὶν ἡμέραις οἰκοδομῶν, σῶσον
σεαυτόν, εἰ υἱὸς εἶ τοῦ θεοῦ, [καὶ]
κατάβηθι ἀπὸ τοῦ σταυροῦ. [41]ὁμοίως
καὶ οἱ ἀρχιερεῖς ἐμπαίζοντες μετὰ τῶν γραμματέων καὶ πρεσβυτέρων ἔλεγον·
[42]ἄλλους ἔσωσεν, ἑαυτὸν οὐ δύναται σῶσαι· βασιλεὺς Ἰσραήλ ἐστιν, καταβάτω νῦν
ἀπὸ τοῦ σταυροῦ καὶ πιστεύσομεν ἐπ᾽ αὐτόν. [43]πέποιθεν ἐπὶ τὸν θεόν, ῥυσάσθω*
νῦν εἰ θέλει αὐτόν·* εἶπεν γὰρ ὅτι θεοῦ εἰμι υἱός. [44]Τὸ δ᾽ αὐτὸ καὶ οἱ λῃσταὶ οἱ
συσταυρωθέντες σὺν αὐτῷ ὠνείδιζον αὐτόν.

The Death of Jesus

Mt 27.45-56

27[45]Ἀπὸ δὲ ἕκτης ὥρας σκότος ἐγένετο ἐπὶ πᾶσαν τὴν γῆν ἕως ὥρας ἐνάτης. [46]περὶ

δὲ τὴν ἐνάτην ὥραν ἀνεβόησεν ὁ Ἰησοῦς
φωνῇ μεγάλῃ λέγων· ηλι ηλι* λεμα
σαβαχθανι;* τοῦτ' ἔστιν·θεέ μου θεέ μου,
ἱνατί με ἐγκατέλιπες* ; [47]τινὲς δὲ τῶν ἐκεῖ
ἑστηκότων ἀκούσαντες ἔλεγον ὅτι Ἠλίαν
φωνεῖ οὗτος. [48]καὶ εὐθέως δραμὼν εἷς ἐξ
αὐτῶν καὶ λαβὼν σπόγγον πλήσας τε ὄξους
καὶ περιθεὶς καλάμῳ ἐπότιζεν αὐτόν. [49]οἱ δὲ
λοιποὶ ἔλεγον· ἄφες ἴδωμεν εἰ ἔρχεται
Ἠλίας σώσων αὐτόν. [50]ὁ δὲ Ἰησοῦς πάλιν
κράξας φωνῇ μεγάλῃ ἀφῆκεν τὸ πνεῦμα.
[51]Καὶ ἰδοὺ τὸ καταπέτασμα τοῦ ναοῦ
ἐσχίσθη ἀπ' ἄνωθεν ἕως κάτω εἰς δύο καὶ ἡ
γῆ ἐσείσθη καὶ αἱ πέτραι ἐσχίσθησαν, [52]καὶ
τὰ μνημεῖα ἀνεῴχθησαν καὶ πολλὰ σώματα
τῶν κεκοιμημένων ἁγίων ἠγέρθησαν, [53]καὶ
ἐξελθόντες ἐκ τῶν μνημείων μετὰ τὴν
ἔγερσιν αὐτοῦ εἰσῆλθον εἰς τὴν ἁγίαν πόλιν
καὶ ἐνεφανίσθησαν πολλοῖς. [54]Ὁ δὲ
ἑκατόνταρχος καὶ οἱ μετ' αὐτοῦ τηροῦντες
τὸν Ἰησοῦν ἰδόντες τὸν σεισμὸν καὶ τὰ
γενόμενα ἐφοβήθησαν σφόδρα, λέγοντες·

ἀληθῶς θεοῦ υἱὸς ἦν οὗτος. [55]Ἦσαν δὲ ἐκεῖ γυναῖκες πολλαὶ ἀπὸ μακρόθεν
θεωροῦσαι, αἵτινες ἠκολούθησαν τῷ
Ἰησοῦ ἀπὸ τῆς Γαλιλαίας διακονοῦσαι
αὐτῷ·[56]ἐν αἷς ἦν Μαρία ἡ Μαγδαληνὴ
καὶ Μαρία ἡ τοῦ Ἰακώβου καὶ Ἰωσὴφ
μήτηρ καὶ ἡ μήτηρ τῶν υἱῶν Ζεβεδαίου.

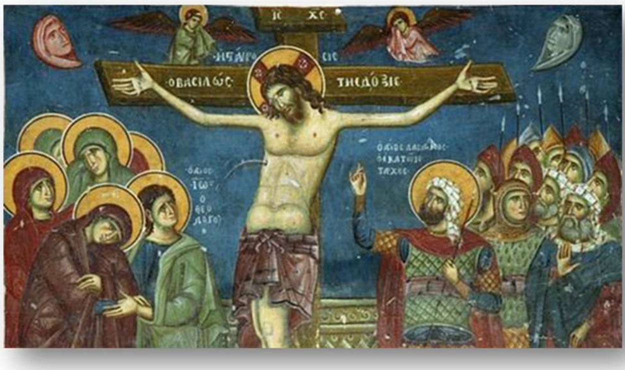

The Burial of Jesus

Mt 27.57-61

27[57]Ὀψίας δὲ γενομένης ἦλθεν ἄνθρωπος πλούσιος ἀπὸ Ἁριμαθαίας, τοὔνομα
Ἰωσήφ, ὃς καὶ αὐτὸς ἐμαθητεύθη τῷ Ἰησοῦ· [58]οὗτος προσελθὼν τῷ Πιλάτῳ

ᾐτήσατο τὸ σῶμα τοῦ Ἰησοῦ. τότε ὁ
Πιλᾶτος ἐκέλευσεν ἀποδοθῆναι. [59]Καὶ
λαβὼν τὸ σῶμα ὁ Ἰωσὴφ ἐνετύλιξεν
αὐτὸ [ἐν] σινδόνι καθαρᾷ [60]καὶ ἔθηκεν
αὐτὸ ἐν τῷ καινῷ αὐτοῦ μνημείῳ ὃ
ἐλατόμησεν ἐν τῇ πέτρᾳ καὶ
προσκυλίσας λίθον μέγαν τῇ θύρᾳ τοῦ
μνημείου ἀπῆλθεν. [61]Ἦν δὲ ἐκεῖ
Μαριὰμ ἡ Μαγδαληνὴ καὶ ἡ ἄλλη
Μαρία καθήμεναι ἀπέναντι τοῦ τάφου.

The Guard of the Tomb

Mt 27.62-66

27[62]Τῇ δὲ ἐπαύριον, ἥτις ἐστὶν μετὰ τὴν παρασκευήν, συνήχθησαν οἱ ἀρχιερεῖς
καὶ οἱ Φαρισαῖοι πρὸς Πιλᾶτον [63]λέγοντες· κύριε, ἐμνήσθημεν ὅτι ἐκεῖνος ὁ
πλάνος εἶπεν ἔτι ζῶν· μετὰ τρεῖς ἡμέρας ἐγείρομαι. [64]κέλευσον οὖν ἀσφαλισθῆναι
τὸν τάφον ἕως τῆς τρίτης ἡμέρας, μήποτε ἐλθόντες οἱ μαθηταὶ αὐτοῦ κλέψωσιν
αὐτὸν καὶ εἴπωσιν τῷ λαῷ· ἠγέρθη ἀπὸ τῶν νεκρῶν, καὶ ἔσται ἡ ἐσχάτη πλάνη
χείρων τῆς πρώτης. [65]ἔφη αὐτοῖς ὁ Πιλᾶτος· ἔχετε κουστωδίαν· ὑπάγετε

ἀσφαλίσασθε ὡς οἴδατε. 66οἱ δὲ πορευθέντες ἠσφαλίσαντο τὸν τάφον
σφραγίσαντες τὸν λίθον μετὰ τῆς κουστωδίας.

ἡ ἀνάστασις τοῦ Χριστοῦ

The Resurrection of Jesus

Mt 28.1-10

28 1Ὀψὲ δὲ σαββάτων τῇ ἐπιφωσκούσῃ εἰς μίαν σαββάτων ἦλθεν Μαριὰμ ἡ
Μαγδαληνὴ καὶ ἡ ἄλλη Μαρία θεωρῆσαι τὸν τάφον. 2καὶ ἰδοὺ σεισμὸς ἐγένετο
μέγας· ἄγγελος γὰρ κυρίου καταβὰς ἐξ οὐρανοῦ καὶ προσελθὼν ἀπεκύλισεν τὸν
λίθον καὶ ἐκάθητο ἐπάνω αὐτοῦ. 3ἦν δὲ ἡ εἰδέα αὐτοῦ ὡς ἀστραπὴ καὶ τὸ ἔνδυμα

αὐτοῦ λευκὸν ὡς χιών. 4ἀπὸ δὲ τοῦ φόβου αὐτοῦ ἐσείσθησαν οἱ τηροῦντες καὶ
ἐγενήθησαν ὡς νεκροί. 5Ἀποκριθεὶς δὲ ὁ ἄγγελος εἶπεν ταῖς γυναιξίν· μὴ φοβεῖσθε
ὑμεῖς, οἶδα γὰρ ὅτι Ἰησοῦν τὸν ἐσταυρωμένον ζητεῖτε· 6οὐκ ἔστιν ὧδε, ἠγέρθη γὰρ
καθὼς εἶπεν· δεῦτε ἴδετε τὸν τόπον ὅπου ἔκειτο. 7καὶ ταχὺ πορευθεῖσαι εἴπατε τοῖς
μαθηταῖς αὐτοῦ ὅτι ἠγέρθη ἀπὸ τῶν νεκρῶν, καὶ ἰδοὺ προάγει ὑμᾶς εἰς τὴν
Γαλιλαίαν, ἐκεῖ αὐτὸν ὄψεσθε· ἰδοὺ εἶπον ὑμῖν. 8Καὶ ἀπελθοῦσαι ταχὺ ἀπὸ τοῦ
μνημείου μετὰ φόβου καὶ χαρᾶς μεγάλης ἔδραμον ἀπαγγεῖλαι τοῖς μαθηταῖς
αὐτοῦ. 9καὶ ἰδοὺ Ἰησοῦς ὑπήντησεν αὐταῖς λέγων· χαίρετε. αἱ δὲ προσελθοῦσαι
ἐκράτησαν αὐτοῦ τοὺς πόδας καὶ προσεκύνησαν αὐτῷ. 10τότε λέγει αὐταῖς ὁ
Ἰησοῦς· μὴ φοβεῖσθε· ὑπάγετε ἀπαγγείλατε τοῖς ἀδελφοῖς μου ἵνα ἀπέλθωσιν εἰς
τὴν Γαλιλαίαν, κἀκεῖ με ὄψονται.

Lk 23.56-24.12

23 56ὑποστρέψασαι δὲ ἡτοίμασαν ἀρώματα καὶ μύρα. καὶ τὸ μὲν σάββατον
ἡσύχασαν κατὰ τὴν ἐντολήν. 24 1Τῇ δὲ μιᾷ τῶν σαββάτων ὄρθρου βαθέως ἐπὶ τὸ
μνῆμα ἦλθον φέρουσαι ἃ ἡτοίμασαν ἀρώματα. 2εὗρον δὲ τὸν λίθον
ἀποκεκυλισμένον ἀπὸ τοῦ μνημείου, 3εἰσελθοῦσαι δὲ οὐχ εὗρον τὸ σῶμα τοῦ
κυρίου Ἰησοῦ. 4καὶ ἐγένετο ἐν τῷ ἀπορεῖσθαι αὐτὰς περὶ τούτου καὶ ἰδοὺ ἄνδρες
δύο ἐπέστησαν αὐταῖς ἐν ἐσθῆτι ἀστραπτούσῃ. 5ἐμφόβων δὲ γενομένων αὐτῶν καὶ
κλινουσῶν τὰ πρόσωπα εἰς τὴν γῆν εἶπαν πρὸς αὐτάς· τί ζητεῖτε τὸν ζῶντα μετὰ
τῶν νεκρῶν; 6οὐκ ἔστιν ὧδε, ἀλλ’ ἠγέρθη. μνήσθητε ὡς ἐλάλησεν ὑμῖν ἔτι ὢν ἐν τῇ
Γαλιλαίᾳ 7λέγων τὸν υἱὸν τοῦ ἀνθρώπου ὅτι δεῖ παραδοθῆναι εἰς χεῖρας ἀνθρώπων
ἁμαρτωλῶν καὶ σταυρωθῆναι καὶ τῇ τρίτῃ ἡμέρᾳ ἀναστῆναι. 8καὶ ἐμνήσθησαν τῶν
ῥημάτων αὐτοῦ. 9Καὶ ὑποστρέψασαι ἀπὸ τοῦ μνημείου ἀπήγγειλαν ταῦτα πάντα
τοῖς ἕνδεκα καὶ πᾶσιν τοῖς λοιποῖς. 10ἦσαν δὲ ἡ Μαγδαληνὴ Μαρία καὶ Ἰωάννα

καὶ Μαρία ἡ Ἰακώβου καὶ αἱ λοιπαὶ σὺν αὐταῖς. ἔλεγον πρὸς τοὺς ἀποστόλους
ταῦτα, [11]καὶ ἐφάνησαν ἐνώπιον αὐτῶν ὡσεὶ λῆρος τὰ ῥήματα ταῦτα, καὶ ἠπίστουν
αὐταῖς. [12]Ὁ δὲ Πέτρος ἀναστὰς ἔδραμεν ἐπὶ τὸ μνημεῖον καὶ παρακύψας βλέπει
τὰ ὀθόνια μόνα, καὶ ἀπῆλθεν πρὸς ἑαυτὸν θαυμάζων τὸ γεγονός.

Mk 16.1-8

16[1]Καὶ διαγενομένου τοῦ σαββάτου Μαρία ἡ Μαγδαληνὴ καὶ Μαρία ἡ [τοῦ]
Ἰακώβου καὶ Σαλώμη ἠγόρασαν ἀρώματα ἵνα ἐλθοῦσαι ἀλείψωσιν αὐτόν. [2]καὶ
λίαν πρωῒ τῇ μιᾷ τῶν σαββάτων ἔρχονται ἐπὶ τὸ μνημεῖον ἀνατείλαντος τοῦ ἡλίου.
[3]καὶ ἔλεγον πρὸς ἑαυτάς· τίς ἀποκυλίσει ἡμῖν τὸν λίθον ἐκ τῆς θύρας τοῦ μνημείου;
[4]καὶ ἀναβλέψασαι θεωροῦσιν ὅτι ἀποκεκύλισται ὁ λίθος· ἦν γὰρ μέγας σφόδρα.
[5]Καὶ εἰσελθοῦσαι εἰς τὸ μνημεῖον εἶδον νεανίσκον καθήμενον ἐν τοῖς δεξιοῖς
περιβεβλημένον στολὴν λευκήν, καὶ ἐξεθαμβήθησαν. [6]ὁ δὲ λέγει αὐταῖς· μὴ
ἐκθαμβεῖσθε· Ἰησοῦν ζητεῖτε τὸν Ναζαρηνὸν τὸν ἐσταυρωμένον· ἠγέρθη, οὐκ
ἔστιν ὧδε· ἴδε ὁ τόπος ὅπου ἔθηκαν αὐτόν. [7]ἀλλ' ὑπάγετε εἴπατε τοῖς μαθηταῖς
αὐτοῦ καὶ τῷ Πέτρῳ ὅτι προάγει ὑμᾶς εἰς τὴν Γαλιλαίαν· ἐκεῖ αὐτὸν ὄψεσθε, καθὼς
εἶπεν ὑμῖν. [8]Καὶ ἐξελθοῦσαι ἔφυγον ἀπὸ τοῦ μνημείου, εἶχεν γὰρ αὐτὰς τρόμος
καὶ ἔκστασις· καὶ οὐδενὶ οὐδὲν εἶπαν· ἐφοβοῦντο γάρ. Πάντα δὲ τὰ παρηγγελμένα
τοῖς περὶ τὸν Πέτρον συντόμως ἐξήγγειλαν. Μετὰ δὲ ταῦτα καὶ αὐτὸς ὁ Ἰησοῦς
ἀπὸ ἀνατολῆς καὶ ἄχρι δύσεως ἐξαπέστειλεν δι' αὐτῶν τὸ ἱερὸν καὶ ἄφθαρτον
κήρυγμα τῆς αἰωνίου σωτηρίας. ἀμήν.

The Report of the Guard

Mt 28.11-15

28[11]Πορευομένων δὲ αὐτῶν ἰδού τινες τῆς κουστωδίας ἐλθόντες εἰς τὴν πόλιν
ἀπήγγειλαν τοῖς ἀρχιερεῦσιν ἅπαντα τὰ γενόμενα. [12]καὶ συναχθέντες μετὰ τῶν
πρεσβυτέρων συμβούλιόν τε λαβόντες ἀργύρια ἱκανὰ ἔδωκαν τοῖς στρατιώταις
[13]λέγοντες· εἴπατε ὅτι οἱ μαθηταὶ αὐτοῦ νυκτὸς ἐλθόντες ἔκλεψαν αὐτὸν ἡμῶν
κοιμωμένων. [14]καὶ ἐὰν ἀκουσθῇ τοῦτο ἐπὶ τοῦ ἡγεμόνος, ἡμεῖς πείσομεν [αὐτὸν]
καὶ ὑμᾶς ἀμερίμνους ποιήσομεν. [15]οἱ δὲ λαβόντες τὰ ἀργύρια ἐποίησαν ὡς
ἐδιδάχθησαν. καὶ διεφημίσθη ὁ λόγος οὗτος παρὰ Ἰουδαίοις μέχρι τῆς σήμερον
[ἡμέρας].

Jesus Appears to Mary Magdalene

Jo 20.11-18

20[11]Μαρία δὲ εἱστήκει πρὸς τῷ μνημείῳ ἔξω κλαίουσα. ὡς οὖν ἔκλαιεν, παρέκυψεν
εἰς τὸ μνημεῖον [12]καὶ θεωρεῖ δύο ἀγγέλους ἐν λευκοῖς καθεζομένους, ἕνα πρὸς τῇ
κεφαλῇ καὶ ἕνα πρὸς τοῖς ποσίν, ὅπου ἔκειτο τὸ σῶμα τοῦ Ἰησοῦ. [13]καὶ λέγουσιν
αὐτῇ ἐκεῖνοι· γύναι, τί κλαίεις; λέγει αὐτοῖς ὅτι ἦραν τὸν κύριόν μου, καὶ οὐκ οἶδα
ποῦ ἔθηκαν αὐτόν. [14]Ταῦτα εἰποῦσα ἐστράφη εἰς τὰ ὀπίσω καὶ θεωρεῖ τὸν Ἰησοῦν
ἑστῶτα καὶ οὐκ ᾔδει ὅτι Ἰησοῦς ἐστιν. [15]λέγει αὐτῇ Ἰησοῦς· γύναι, τί κλαίεις; τίνα
ζητεῖς; ἐκείνη δοκοῦσα ὅτι ὁ κηπουρός ἐστιν λέγει αὐτῷ· κύριε, εἰ σὺ ἐβάστασας
αὐτόν, εἰπέ μοι ποῦ ἔθηκας αὐτόν, κἀγὼ αὐτὸν ἀρῶ. [16]λέγει αὐτῇ Ἰησοῦς· Μαριάμ.
στραφεῖσα ἐκείνη λέγει αὐτῷ Ἑβραϊστί· ραββουνι, ὃ λέγεται διδάσκαλε [17]λέγει
αὐτῇ Ἰησοῦς· μή μου ἅπτου, οὔπω γὰρ ἀναβέβηκα πρὸς τὸν πατέρα· πορεύου δὲ
πρὸς τοὺς ἀδελφούς μου καὶ εἰπὲ αὐτοῖς· ἀναβαίνω πρὸς τὸν πατέρα μου καὶ
πατέρα ὑμῶν καὶ θεόν μου καὶ θεὸν ὑμῶν. [18]Ἔρχεται Μαριὰμ ἡ Μαγδαληνὴ
ἀγγέλλουσα τοῖς μαθηταῖς ὅτι ἑώρακα τὸν κύριον, καὶ ταῦτα εἶπεν αὐτῇ.

Jesus and Thomas

Jo 20.24-29

20[24]Θωμᾶς δὲ εἷς ἐκ τῶν δώδεκα, ὁ λεγόμενος Δίδυμος, οὐκ ἦν μετ᾽ αὐτῶν ὅτε
ἦλθεν Ἰησοῦς. [25]ἔλεγον οὖν αὐτῷ οἱ ἄλλοι μαθηταί· ἑωράκαμεν τὸν κύριον. ὁ δὲ
εἶπεν αὐτοῖς· ἐὰν μὴ ἴδω ἐν ταῖς χερσὶν αὐτοῦ τὸν τύπον τῶν ἥλων καὶ βάλω τὸν
δάκτυλόν μου εἰς τὸν τύπον τῶν ἥλων καὶ βάλω μου τὴν χεῖρα εἰς τὴν πλευρὰν
αὐτοῦ, οὐ μὴ πιστεύσω. [26]Καὶ μεθ᾽ ἡμέρας ὀκτὼ πάλιν ἦσαν ἔσω οἱ μαθηταὶ αὐτοῦ
καὶ Θωμᾶς μετ᾽ αὐτῶν. ἔρχεται ὁ Ἰησοῦς τῶν θυρῶν κεκλεισμένων καὶ ἔστη εἰς τὸ
μέσον καὶ εἶπεν· εἰρήνη ὑμῖν. [27]εἶτα λέγει τῷ Θωμᾷ· φέρε τὸν δάκτυλόν σου ὧδε

καὶ ἴδε τὰς χεῖράς μου καὶ φέρε τὴν χεῖρά σου καὶ βάλε εἰς τὴν πλευράν μου, καὶ
μὴ γίνου ἄπιστος ἀλλὰ πιστός. [28]ἀπεκρίθη Θωμᾶς καὶ εἶπεν αὐτῷ· ὁ κύριός μου
καὶ ὁ θεός μου. [29]λέγει αὐτῷ ὁ Ἰησοῦς· ὅτι ἑώρακάς με πεπίστευκας; μακάριοι οἱ
μὴ ἰδόντες καὶ πιστεύσαντες.

Jesus and Peter

Jo 21.15-19

21[15]Ὅτε οὖν ἠρίστησαν λέγει τῷ Σίμωνι Πέτρῳ ὁ Ἰησοῦς· Σίμων Ἰωάννου, ἀγαπᾷς
με πλέον τούτων; λέγει αὐτῷ· ναὶ κύριε, σὺ οἶδας ὅτι φιλῶ σε. λέγει αὐτῷ· βόσκε
τὰ ἀρνία μου. [16]λέγει αὐτῷ πάλιν δεύτερον· Σίμων Ἰωάννου, ἀγαπᾷς με; λέγει αὐτῷ·
ναὶ κύριε, σὺ οἶδας ὅτι φιλῶ σε. λέγει αὐτῷ· ποίμαινε τὰ πρόβατά μου. [17]λέγει αὐτῷ
τὸ τρίτον· Σίμων Ἰωάννου, φιλεῖς με; ἐλυπήθη ὁ Πέτρος ὅτι εἶπεν αὐτῷ τὸ τρίτον·
φιλεῖς με; καὶ λέγει αὐτῷ· κύριε, πάντα σὺ οἶδας, σὺ γινώσκεις ὅτι φιλῶ σε. λέγει

αὐτῷ [ὁ Ἰησοῦς]· βόσκε τὰ πρόβατά μου. 18 Ἀμὴν ἀμὴν λέγω σοι, ὅτε ἦς νεώτερος,
ἐζώννυες σεαυτὸν καὶ περιεπάτεις ὅπου ἤθελες· ὅταν δὲ γηράσῃς, ἐκτενεῖς τὰς
χεῖράς σου, καὶ ἄλλος σε ζώσει καὶ οἴσει ὅπου οὐ θέλεις. 19 τοῦτο δὲ εἶπεν
σημαίνων ποίῳ θανάτῳ δοξάσει τὸν θεόν. καὶ τοῦτο εἰπὼν λέγει αὐτῷ· ἀκολούθει
μοι.

The Walk to Emmaus

Lk 24.13-35

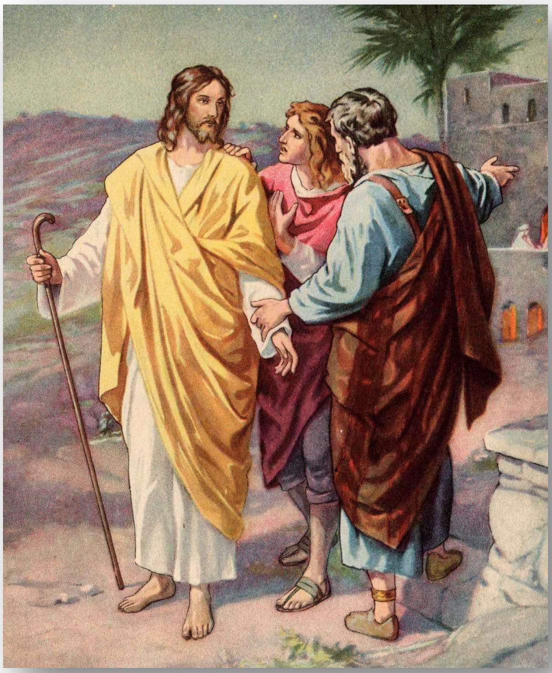

24 13 Καὶ ἰδοὺ δύο ἐξ αὐτῶν ἐν αὐτῇ τῇ ἡμέρᾳ
ἦσαν πορευόμενοι εἰς κώμην ἀπέχουσαν
σταδίους ἑξήκοντα ἀπὸ Ἰερουσαλήμ, ᾗ
ὄνομα Ἐμμαοῦς, 14 καὶ αὐτοὶ ὡμίλουν πρὸς
ἀλλήλους περὶ πάντων τῶν συμβεβηκότων
τούτων. 15 καὶ ἐγένετο ἐν τῷ ὁμιλεῖν αὐτοὺς
καὶ συζητεῖν καὶ αὐτὸς Ἰησοῦς ἐγγίσας
συνεπορεύετο αὐτοῖς, 16 οἱ δὲ ὀφθαλμοὶ
αὐτῶν ἐκρατοῦντο τοῦ μὴ ἐπιγνῶναι αὐτόν.
17 εἶπεν δὲ πρὸς αὐτούς· τίνες οἱ λόγοι οὗτοι
οὓς ἀντιβάλλετε πρὸς ἀλλήλους περιπατοῦντες; καὶ ἐστάθησαν σκυθρωποί.
18 ἀποκριθεὶς δὲ εἷς ὀνόματι Κλεοπᾶς εἶπεν πρὸς αὐτόν· σὺ μόνος παροικεῖς
Ἰερουσαλὴμ καὶ οὐκ ἔγνως τὰ γενόμενα ἐν αὐτῇ ἐν ταῖς ἡμέραις ταύταις; 19 καὶ
εἶπεν αὐτοῖς· ποῖα; οἱ δὲ εἶπαν αὐτῷ· τὰ περὶ Ἰησοῦ τοῦ Ναζαρηνοῦ, ὃς ἐγένετο
ἀνὴρ προφήτης δυνατὸς ἐν ἔργῳ καὶ λόγῳ ἐναντίον τοῦ θεοῦ καὶ παντὸς τοῦ λαοῦ,
20 ὅπως τε παρέδωκαν αὐτὸν οἱ ἀρχιερεῖς καὶ οἱ ἄρχοντες ἡμῶν εἰς κρίμα θανάτου

καὶ ἐσταύρωσαν αὐτόν. 21ἡμεῖς δὲ ἠλπίζομεν ὅτι αὐτός ἐστιν ὁ μέλλων λυτροῦσθαι
τὸν Ἰσραήλ· ἀλλά γε καὶ σὺν πᾶσιν τούτοις τρίτην ταύτην ἡμέραν ἄγει ἀφ' οὗ ταῦτα
ἐγένετο. 22ἀλλὰ καὶ γυναῖκές τινες ἐξ ἡμῶν ἐξέστησαν ἡμᾶς, γενόμεναι ὀρθριναὶ
ἐπὶ τὸ μνημεῖον, 23καὶ μὴ εὑροῦσαι τὸ σῶμα αὐτοῦ ἦλθον λέγουσαι καὶ ὀπτασίαν
ἀγγέλων ἑωρακέναι, οἳ λέγουσιν αὐτὸν ζῆν. 24καὶ ἀπῆλθόν τινες τῶν σὺν ἡμῖν ἐπὶ
τὸ μνημεῖον καὶ εὗρον οὕτως καθὼς καὶ αἱ γυναῖκες εἶπον, αὐτὸν δὲ οὐκ εἶδον.
25Καὶ αὐτὸς εἶπεν πρὸς αὐτούς· ὦ ἀνόητοι καὶ βραδεῖς τῇ καρδίᾳ τοῦ πιστεύειν ἐπὶ
πᾶσιν οἷς ἐλάλησαν οἱ προφῆται· 26οὐχὶ ταῦτα ἔδει παθεῖν τὸν χριστὸν καὶ
εἰσελθεῖν εἰς τὴν δόξαν αὐτοῦ; 27καὶ ἀρξάμενος ἀπὸ Μωϋσέως καὶ ἀπὸ πάντων τῶν
προφητῶν διερμήνευσεν αὐτοῖς ἐν πάσαις ταῖς γραφαῖς τὰ περὶ ἑαυτοῦ. 28Καὶ
ἤγγισαν εἰς τὴν κώμην οὗ ἐπορεύοντο, καὶ αὐτὸς προσεποιήσατο πορρώτερον
πορεύεσθαι. 29καὶ παρεβιάσαντο αὐτὸν λέγοντες· μεῖνον μεθ' ἡμῶν, ὅτι πρὸς
ἑσπέραν ἐστὶν καὶ κέκλικεν ἤδη ἡ ἡμέρα. καὶ εἰσῆλθεν τοῦ μεῖναι σὺν αὐτοῖς. 30καὶ
ἐγένετο ἐν τῷ κατακλιθῆναι αὐτὸν μετ' αὐτῶν λαβὼν τὸν ἄρτον εὐλόγησεν καὶ κλάσας ἐπεδίδου αὐτοῖς,
31αὐτῶν δὲ διηνοίχθησαν οἱ ὀφθαλμοὶ καὶ ἐπέγνωσαν αὐτόν· καὶ αὐτὸς ἄφαντος ἐγένετο ἀπ' αὐτῶν.
32καὶ εἶπαν πρὸς ἀλλήλους· οὐχὶ ἡ καρδία ἡμῶν καιομένη ἦν [ἐν
ἡμῖν] ὡς ἐλάλει ἡμῖν ἐν τῇ ὁδῷ, ὡς διήνοιγεν ἡμῖν τὰς γραφάς; 33Καὶ ἀναστάντες
αὐτῇ τῇ ὥρᾳ ὑπέστρεψαν εἰς Ἰερουσαλὴμ καὶ εὗρον ἠθροισμένους τοὺς ἕνδεκα

καὶ τοὺς σὺν αὐτοῖς, 34λέγοντας ὅτι ὄντως ἠγέρθη ὁ κύριος καὶ ὤφθη Σίμωνι. 35καὶ
αὐτοὶ ἐξηγοῦντο τὰ ἐν τῇ ὁδῷ καὶ ὡς ἐγνώσθη αὐτοῖς ἐν τῇ κλάσει τοῦ ἄρτου.

The Appearance of Jesus

Lk 27.36-49

27 36Ταῦτα δὲ αὐτῶν λαλούντων αὐτὸς ἔστη ἐν μέσῳ αὐτῶν καὶ λέγει αὐτοῖς· εἰρήνη
ὑμῖν. 37πτοηθέντες δὲ καὶ ἔμφοβοι γενόμενοι ἐδόκουν πνεῦμα θεωρεῖν. 38καὶ εἶπεν
αὐτοῖς· τί τεταραγμένοι ἐστὲ καὶ διὰ τί διαλογισμοὶ ἀναβαίνουσιν ἐν τῇ καρδίᾳ
ὑμῶν; 39ἴδετε τὰς χεῖράς μου καὶ τοὺς πόδας μου ὅτι ἐγώ εἰμι αὐτός· ψηλαφήσατέ
με καὶ ἴδετε, ὅτι πνεῦμα σάρκα καὶ ὀστέα οὐκ ἔχει καθὼς ἐμὲ θεωρεῖτε ἔχοντα.
40καὶ τοῦτο εἰπὼν ἔδειξεν αὐτοῖς τὰς χεῖρας καὶ τοὺς πόδας. 41ἔτι δὲ ἀπιστούντων
αὐτῶν ἀπὸ τῆς χαρᾶς καὶ θαυμαζόντων εἶπεν αὐτοῖς· ἔχετέ τι βρώσιμον ἐνθάδε;
42οἱ δὲ ἐπέδωκαν αὐτῷ ἰχθύος ὀπτοῦ μέρος· 43καὶ λαβὼν ἐνώπιον αὐτῶν ἔφαγεν.
44Εἶπεν δὲ πρὸς αὐτούς· οὗτοι οἱ λόγοι μου οὓς ἐλάλησα πρὸς ὑμᾶς ἔτι ὢν σὺν
ὑμῖν, ὅτι δεῖ πληρωθῆναι πάντα τὰ γεγραμμένα ἐν τῷ νόμῳ Μωϋσέως καὶ τοῖς
προφήταις καὶ ψαλμοῖς περὶ ἐμοῦ. 45τότε διήνοιξεν αὐτῶν τὸν νοῦν τοῦ συνιέναι
τὰς γραφάς· 46καὶ εἶπεν αὐτοῖς ὅτι οὕτως γέγραπται παθεῖν τὸν χριστὸν καὶ
ἀναστῆναι ἐκ νεκρῶν τῇ τρίτῃ ἡμέρᾳ, 47καὶ κηρυχθῆναι ἐπὶ τῷ ὀνόματι αὐτοῦ
μετάνοιαν εἰς ἄφεσιν ἁμαρτιῶν εἰς πάντα τὰ ἔθνη. ἀρξάμενοι ἀπὸ Ἰερουσαλὴμ
48ὑμεῖς μάρτυρες τούτων. 49καὶ [ἰδοὺ] ἐγὼ ἀποστέλλω τὴν ἐπαγγελίαν τοῦ πατρός
μου ἐφ’ ὑμᾶς· ὑμεῖς δὲ καθίσατε ἐν τῇ πόλει ἕως οὗ ἐνδύσησθε ἐξ ὕψους δύναμιν.

The Commission of the Disciples

Mt 28.16-20

28[16]Οἱ δὲ ἕνδεκα μαθηταὶ ἐπορεύθησαν εἰς τὴν Γαλιλαίαν εἰς τὸ ὄρος οὗ ἐτάξατο
αὐτοῖς ὁ Ἰησοῦς, [17]καὶ ἰδόντες αὐτὸν προσεκύνησαν, οἱ δὲ ἐδίστασαν. [18]καὶ
προσελθὼν ὁ Ἰησοῦς ἐλάλησεν αὐτοῖς λέγων· ἐδόθη μοι πᾶσα ἐξουσία ἐν οὐρανῷ
καὶ ἐπὶ [τῆς] γῆς. [19]πορευθέντες οὖν μαθητεύσατε πάντα τὰ ἔθνη, βαπτίζοντες
αὐτοὺς εἰς τὸ ὄνομα τοῦ πατρὸς καὶ τοῦ υἱοῦ καὶ τοῦ ἁγίου πνεύματος,
[20]διδάσκοντες αὐτοὺς τηρεῖν πάντα ὅσα ἐνετειλάμην ὑμῖν· καὶ ἰδοὺ ἐγὼ μεθ' ὑμῶν
εἰμι πάσας τὰς ἡμέρας ἕως τῆς συντελείας τοῦ αἰῶνος.

Mk 16.14-18

16[14]Ὕστερον [δὲ] ἀνακειμένοις αὐτοῖς τοῖς ἕνδεκα ἐφανερώθη καὶ ὠνείδισεν τὴν
ἀπιστίαν αὐτῶν καὶ σκληροκαρδίαν ὅτι τοῖς θεασαμένοις αὐτὸν ἐγηγερμένον οὐκ
ἐπίστευσαν. [15]καὶ εἶπεν αὐτοῖς· πορευθέντες εἰς τὸν κόσμον ἅπαντα κηρύξατε τὸ
εὐαγγέλιον πάσῃ τῇ κτίσει. [16]ὁ πιστεύσας καὶ βαπτισθεὶς σωθήσεται, ὁ δὲ
ἀπιστήσας κατακριθήσεται. [17]σημεῖα δὲ τοῖς πιστεύσασιν ταῦτα παρακολουθήσει·
ἐν τῷ ὀνόματί μου δαιμόνια ἐκβαλοῦσιν, γλώσσαις λαλήσουσιν καιναῖς, [18][καὶ ἐν
ταῖς χερσὶν] ὄφεις ἀροῦσιν κἂν θανάσιμόν τι πίωσιν οὐ μὴ αὐτοὺς βλάψῃ, ἐπὶ
ἀρρώστους χεῖρας ἐπιθήσουσιν καὶ καλῶς ἕξουσιν.

The Ascension of Jesus

Lk 24.50-53

24 50 Ἐξήγαγεν δὲ αὐτοὺς [ἔξω] ἕως πρὸς Βηθανίαν, καὶ ἐπάρας τὰς χεῖρας αὐτοῦ

εὐλόγησεν αὐτούς. 51 καὶ
ἐγένετο ἐν τῷ εὐλογεῖν αὐτὸν
αὐτοὺς διέστη ἀπ᾽ αὐτῶν καὶ
ἀνεφέρετο εἰς τὸν οὐρανόν.
52 Καὶ αὐτοὶ προσκυνήσαντες
αὐτὸν ὑπέστρεψαν εἰς
Ἰερουσαλὴμ μετὰ χαρᾶς
μεγάλης 53 καὶ ἦσαν διὰ
παντὸς ἐν τῷ ἱερῷ
εὐλογοῦντες τὸν θεόν.

Acts of the Apostles

The Promise of the Holy Ghost

Acts 1.1-5

1 [1]Τὸν μὲν πρῶτον λόγον ἐποιησάμην περὶ πάντων, ὦ Θεόφιλε, ὧν ἤρξατο ὁ
Ἰησοῦς ποιεῖν τε καὶ διδάσκειν, [2]ἄχρι ἧς ἡμέρας ἐντειλάμενος τοῖς ἀποστόλοις διὰ
πνεύματος ἁγίου οὓς ἐξελέξατο ἀνελήμφθη. [3]Οἷς καὶ παρέστησεν ἑαυτὸν ζῶντα
μετὰ τὸ παθεῖν αὐτὸν ἐν πολλοῖς τεκμηρίοις, δι᾽ ἡμερῶν τεσσεράκοντα
ὀπτανόμενος αὐτοῖς καὶ λέγων τὰ περὶ τῆς βασιλείας τοῦ θεοῦ· [4]καὶ συναλιζόμενος
παρήγγειλεν αὐτοῖς ἀπὸ Ἱεροσολύμων μὴ χωρίζεσθαι ἀλλὰ περιμένειν τὴν
ἐπαγγελίαν τοῦ πατρὸς ἣν ἠκούσατέ μου, [5]ὅτι Ἰωάννης μὲν ἐβάπτισεν ὕδατι, ὑμεῖς
δὲ ἐν πνεύματι βαπτισθήσεσθε ἁγίῳ οὐ μετὰ πολλὰς ταύτας ἡμέρας

The Ascension of Jesus

Acts 1.6-11

1[6]Οἱ μὲν οὖν συνελθόντες ἠρώτων αὐτὸν λέγοντες· κύριε, εἰ ἐν τῷ χρόνῳ τούτῳ
ἀποκαθιστάνεις τὴν βασιλείαν τῷ Ἰσραήλ; [7]εἶπεν δὲ πρὸς αὐτούς· οὐχ ὑμῶν ἐστιν
γνῶναι χρόνους ἢ καιροὺς οὓς ὁ πατὴρ ἔθετο ἐν τῇ ἰδίᾳ ἐξουσίᾳ, [8]ἀλλὰ λήμψεσθε
δύναμιν ἐπελθόντος τοῦ ἁγίου πνεύματος ἐφ’ ὑμᾶς καὶ ἔσεσθέ μου μάρτυρες ἔν τε
Ἰερουσαλὴμ καὶ [ἐν] πάσῃ τῇ Ἰουδαίᾳ καὶ Σαμαρείᾳ καὶ ἕως ἐσχάτου τῆς γῆς.
[9]Καὶ ταῦτα εἰπὼν βλεπόντων αὐτῶν ἐπήρθη καὶ νεφέλη ὑπέλαβεν αὐτὸν ἀπὸ τῶν
ὀφθαλμῶν αὐτῶν. [10]καὶ ὡς ἀτενίζοντες ἦσαν εἰς τὸν οὐρανὸν πορευομένου αὐτοῦ,
καὶ ἰδοὺ ἄνδρες δύο παρειστήκεισαν αὐτοῖς ἐν ἐσθήσεσιν λευκαῖς, [11]οἳ καὶ εἶπαν·
ἄνδρες Γαλιλαῖοι, τί ἑστήκατε [ἐμ]βλέποντες εἰς τὸν οὐρανόν; οὗτος ὁ Ἰησοῦς ὁ

ἀναλημφθεὶς ἀφ’ ὑμῶν εἰς τὸν οὐρανὸν οὕτως ἐλεύσεται ὃν τρόπον ἐθεάσασθε
αὐτὸν πορευόμενον εἰς τὸν οὐρανόν.

The Election of Matthias

Acts 1.12-26

1 [12]Τότε ὑπέστρεψαν εἰς Ἰερουσαλὴμ ἀπὸ ὄρους τοῦ καλουμένου Ἐλαιῶνος, ὅ
ἐστιν ἐγγὺς Ἰερουσαλὴμ σαββάτου ἔχον ὁδόν. [13]καὶ ὅτε εἰσῆλθον, εἰς τὸ ὑπερῷον
ἀνέβησαν οὗ ἦσαν καταμένοντες, ὅ τε Πέτρος καὶ Ἰωάννης καὶ Ἰάκωβος καὶ
Ἀνδρέας, Φίλιππος καὶ Θωμᾶς, Βαρθολομαῖος καὶ Μαθθαῖος, Ἰάκωβος Ἁλφαίου
καὶ Σίμων ὁ ζηλωτὴς καὶ Ἰούδας Ἰακώβου. [14]οὗτοι πάντες ἦσαν
προσκαρτεροῦντες ὁμοθυμαδὸν τῇ προσευχῇ σὺν γυναιξὶν καὶ Μαριὰμ τῇ μητρὶ
τοῦ Ἰησοῦ καὶ τοῖς ἀδελφοῖς αὐτοῦ. [15]Καὶ ἐν ταῖς ἡμέραις ταύταις ἀναστὰς Πέτρος
ἐν μέσῳ τῶν ἀδελφῶν εἶπεν· ἦν τε ὄχλος ὀνομάτων ἐπὶ τὸ αὐτὸ ὡσεὶ ἑκατὸν εἴκοσι·
[16]ἄνδρες ἀδελφοί, ἔδει πληρωθῆναι τὴν γραφὴν ἣν προεῖπεν τὸ πνεῦμα τὸ ἅγιον
διὰ στόματος Δαυὶδ περὶ Ἰούδα τοῦ γενομένου ὁδηγοῦ τοῖς συλλαβοῦσιν Ἰησοῦν,
[17]ὅτι κατηριθμημένος ἦν ἐν ἡμῖν καὶ ἔλαχεν τὸν κλῆρον τῆς διακονίας ταύτης.
[18]οὗτος μὲν οὖν ἐκτήσατο χωρίον ἐκ μισθοῦ τῆς ἀδικίας καὶ πρηνὴς γενόμενος
ἐλάκησεν μέσος καὶ ἐξεχύθη πάντα τὰ σπλάγχνα αὐτοῦ· [19]καὶ γνωστὸν ἐγένετο
πᾶσιν τοῖς κατοικοῦσιν Ἰερουσαλήμ, ὥστε κληθῆναι τὸ χωρίον ἐκεῖνο τῇ ἰδίᾳ
διαλέκτῳ αὐτῶν Ἁκελδαμάχ, τοῦτ’ ἔστιν χωρίον αἵματος. [20]γέγραπται γὰρ ἐν
βίβλῳ ψαλμῶν· γενηθήτω ἡ ἔπαυλις* αὐτοῦ ἔρημος* καὶ μὴ ἔστω ὁ κατοικῶν ἐν
αὐτῇ,* καί·τὴν ἐπισκοπὴν αὐτοῦ λαβέτω ἕτερος.* [21]δεῖ οὖν τῶν συνελθόντων ἡμῖν
ἀνδρῶν ἐν παντὶ χρόνῳ ᾧ εἰσῆλθεν καὶ ἐξῆλθεν ἐφ’ ἡμᾶς ὁ κύριος Ἰησοῦς,
[22]ἀρξάμενος ἀπὸ τοῦ βαπτίσματος Ἰωάννου ἕως τῆς ἡμέρας ἧς ἀνελήμφθη ἀφ’

ἡμῶν, μάρτυρα τῆς ἀναστάσεως αὐτοῦ σὺν ἡμῖν γενέσθαι ἕνα τούτων. 23Καὶ
ἔστησαν δύο, Ἰωσὴφ τὸν καλούμενον Βαρσαββᾶν ὃς ἐπεκλήθη Ἰοῦστος, καὶ
Μαθθίαν. 24καὶ προσευξάμενοι εἶπαν· σὺ κύριε καρδιογνῶστα πάντων, ἀνάδειξον
ὃν ἐξελέξω ἐκ τούτων τῶν δύο ἕνα 25λαβεῖν τὸν τόπον τῆς διακονίας ταύτης καὶ
ἀποστολῆς ἀφ᾽ ἧς παρέβη Ἰούδας πορευθῆναι εἰς τὸν τόπον τὸν ἴδιον. 26καὶ
ἔδωκαν κλήρους αὐτοῖς καὶ ἔπεσεν ὁ κλῆρος ἐπὶ Μαθθίαν καὶ συγκατεψηφίσθη
μετὰ τῶν ἕνδεκα ἀποστόλων.

The Coming of the Holy Ghost

Acts 2.1-13

2 1Καὶ ἐν τῷ συμπληροῦσθαι τὴν ἡμέραν τῆς πεντηκοστῆς ἦσαν πάντες ὁμοῦ ἐπὶ
τὸ αὐτό. 2καὶ ἐγένετο ἄφνω ἐκ τοῦ οὐρανοῦ ἦχος ὥσπερ φερομένης πνοῆς βιαίας
καὶ ἐπλήρωσεν ὅλον τὸν οἶκον οὗ ἦσαν καθήμενοι 3καὶ ὤφθησαν αὐτοῖς
διαμεριζόμεναι γλῶσσαι ὡσεὶ πυρὸς καὶ ἐκάθισεν ἐφ᾽ ἕνα ἕκαστον αὐτῶν, 4καὶ

ἐπλήσθησαν πάντες πνεύματος ἁγίου καὶ ἤρξαντο λαλεῖν ἑτέραις γλώσσαις καθὼς
τὸ πνεῦμα ἐδίδου ἀποφθέγγεσθαι αὐτοῖς. 5Ἦσαν δὲ εἰς Ἰερουσαλὴμ κατοικοῦντες
Ἰουδαῖοι, ἄνδρες εὐλαβεῖς ἀπὸ παντὸς ἔθνους τῶν
ὑπὸ τὸν οὐρανόν. 6γενομένης δὲ τῆς φωνῆς ταύτης
συνῆλθεν τὸ πλῆθος καὶ συνεχύθη, ὅτι ἤκουον εἷς
ἕκαστος τῇ ἰδίᾳ διαλέκτῳ λαλούντων αὐτῶν.
7ἐξίσταντο δὲ καὶ ἐθαύμαζον λέγοντες· οὐχ ἰδοὺ
ἅπαντες οὗτοί εἰσιν οἱ λαλοῦντες Γαλιλαῖοι; 8καὶ πῶς
ἡμεῖς ἀκούομεν ἕκαστος τῇ ἰδίᾳ διαλέκτῳ ἡμῶν ἐν ᾗ
ἐγεννήθημεν; 9Πάρθοι καὶ Μῆδοι καὶ Ἐλαμῖται καὶ
οἱ κατοικοῦντες τὴν Μεσοποταμίαν, Ἰουδαίαν τε καὶ
Καππαδοκίαν, Πόντον καὶ τὴν Ἀσίαν, 10Φρυγίαν τε
καὶ Παμφυλίαν, Αἴγυπτον καὶ τὰ μέρη τῆς Λιβύης τῆς
κατὰ Κυρήνην, καὶ οἱ ἐπιδημοῦντες Ῥωμαῖοι, 11Ἰουδαῖοί τε καὶ προσήλυτοι,
Κρῆτες καὶ Ἄραβες, ἀκούομεν λαλούντων αὐτῶν ταῖς ἡμετέραις γλώσσαις τὰ
μεγαλεῖα τοῦ θεοῦ. 12ἐξίσταντο δὲ πάντες καὶ διηπόρουν, ἄλλος πρὸς ἄλλον
λέγοντες· τί θέλει τοῦτο εἶναι; 13ἕτεροι δὲ διαχλευάζοντες ἔλεγον ὅτι γλεύκους
μεμεστωμένοι εἰσίν.

Peter's Speech at the Cenacle

Acts 2.14-37

2 14Σταθεὶς δὲ ὁ Πέτρος σὺν τοῖς ἕνδεκα ἐπῆρεν τὴν φωνὴν αὐτοῦ καὶ ἀπεφθέγξατο
αὐτοῖς· ἄνδρες Ἰουδαῖοι καὶ οἱ κατοικοῦντες Ἰερουσαλὴμ πάντες, τοῦτο ὑμῖν
γνωστὸν ἔστω καὶ ἐνωτίσασθε τὰ ῥήματά μου. 15οὐ γὰρ ὡς ὑμεῖς ὑπολαμβάνετε
οὗτοι μεθύουσιν, ἔστιν γὰρ ὥρα τρίτη τῆς ἡμέρας, 16ἀλλὰ τοῦτό ἐστιν τὸ

27 ὅτι οὐκ ἐγκαταλείψεις τὴν ψυχήν μου εἰς ᾄδηνοὐδὲ δώσεις τὸν ὅσιόν σου ἰδεῖν
διαφθοράν.* 28ἐγνώρισάς μοι ὁδοὺς ζωῆς, πληρώσεις με εὐφροσύνης μετὰ τοῦ
προσώπου σου.*

29Ἄνδρες ἀδελφοί, ἐξὸν εἰπεῖν μετὰ παρρησίας πρὸς ὑμᾶς περὶ τοῦ πατριάρχου
Δαυὶδ ὅτι καὶ ἐτελεύτησεν καὶ ἐτάφη, καὶ τὸ μνῆμα αὐτοῦ ἔστιν ἐν ἡμῖν ἄχρι τῆς
ἡμέρας ταύτης. 30προφήτης οὖν ὑπάρχων καὶ εἰδὼς ὅτι ὅρκῳ ὤμοσεν αὐτῷ ὁ θεὸς
ἐκ καρποῦ τῆς ὀσφύος αὐτοῦ καθίσαι ἐπὶ τὸν θρόνον αὐτοῦ, 31προϊδὼν ἐλάλησεν
περὶ τῆς ἀναστάσεως τοῦ Χριστοῦ ὅτι οὔτε ἐγκατελείφθη εἰς ᾄδην οὔτε ἡ σὰρξ
αὐτοῦ εἶδεν διαφθοράν. 32τοῦτον τὸν Ἰησοῦν ἀνέστησεν ὁ θεός, οὗ πάντες ἡμεῖς
ἐσμεν μάρτυρες·33τῇ δεξιᾷ οὖν τοῦ θεοῦ ὑψωθείς, τήν τε ἐπαγγελίαν τοῦ πνεύματος
τοῦ ἁγίου λαβὼν παρὰ τοῦ πατρός, ἐξέχεεν τοῦτο ὃ ὑμεῖς [καὶ] βλέπετε καὶ
ἀκούετε. 34οὐ γὰρ Δαυὶδ ἀνέβη εἰς τοὺς οὐρανούς, λέγει δὲ αὐτός·εἶπεν [ὁ] κύριος
τῷ κυρίῳ μου· κάθου ἐκ δεξιῶν μου,* 35ἕως ἂν θῶ τοὺς ἐχθρούς σου ὑποπόδιον
τῶν ποδῶν σου. 36ἀσφαλῶς οὖν γινωσκέτω πᾶς οἶκος Ἰσραὴλ ὅτι καὶ κύριον αὐτὸν
καὶ χριστὸν ἐποίησεν ὁ θεός, τοῦτον τὸν Ἰησοῦν ὃν ὑμεῖς ἐσταυρώσατε.

Peter Heals a Crippled Beggar

Acts 3.1-10

3 1Πέτρος δὲ καὶ Ἰωάννης ἀνέβαινον εἰς τὸ ἱερὸν ἐπὶ τὴν ὥραν τῆς προσευχῆς τὴν
ἐνάτην. 2καί τις ἀνὴρ χωλὸς ἐκ κοιλίας μητρὸς αὐτοῦ ὑπάρχων ἐβαστάζετο, ὃν
ἐτίθουν καθ’ ἡμέραν πρὸς τὴν θύραν τοῦ ἱεροῦ τὴν λεγομένην Ὡραίαν τοῦ αἰτεῖν
ἐλεημοσύνην παρὰ τῶν εἰσπορευομένων εἰς τὸ ἱερόν· 3ὃς ἰδὼν Πέτρον καὶ
Ἰωάννην μέλλοντας εἰσιέναι εἰς τὸ ἱερόν, ἠρώτα ἐλεημοσύνην λαβεῖν. 4ἀτενίσας δὲ
Πέτρος εἰς αὐτὸν σὺν τῷ Ἰωάννῃ εἶπεν· βλέψον εἰς ἡμᾶς. 5ὁ δὲ ἐπεῖχεν αὐτοῖς

προσδοκῶν τι παρ᾽ αὐτῶν λαβεῖν. 6εἶπεν δὲ Πέτρος· ἀργύριον καὶ χρυσίον οὐχ

ὑπάρχει μοι, ὃ δὲ ἔχω
τοῦτό σοι δίδωμι· ἐν τῷ
ὀνόματι Ἰησοῦ Χριστοῦ
τοῦ Ναζωραίου [ἔγειρε
καὶ] περιπάτει. 7καὶ
πιάσας αὐτὸν τῆς δεξιᾶς
χειρὸς ἤγειρεν αὐτόν·
παραχρῆμα δὲ
ἐστερεώθησαν αἱ βάσεις
αὐτοῦ καὶ τὰ σφυδρά,
8καὶ ἐξαλλόμενος ἔστη καὶ περιεπάτει καὶ εἰσῆλθεν σὺν αὐτοῖς εἰς τὸ ἱερὸν
περιπατῶν καὶ ἁλλόμενος καὶ αἰνῶν τὸν θεόν. 9καὶ εἶδεν πᾶς ὁ λαὸς αὐτὸν
περιπατοῦντα καὶ αἰνοῦντα τὸν θεόν· 10ἐπεγίνωσκον δὲ αὐτὸν ὅτι αὐτὸς ἦν ὁ πρὸς
τὴν ἐλεημοσύνην καθήμενος ἐπὶ τῇ ὡραίᾳ πύλῃ τοῦ ἱεροῦ καὶ ἐπλήσθησαν
θάμβους καὶ ἐκστάσεως ἐπὶ τῷ συμβεβηκότι αὐτῷ.

The Stoning of Stephen

Acts 7.54-8.1a

7 54Ἀκούοντες δὲ ταῦτα διεπρίοντο ταῖς καρδίαις αὐτῶν καὶ ἔβρυχον τοὺς ὀδόντας
ἐπ᾽ αὐτόν. 55ὑπάρχων δὲ πλήρης πνεύματος ἁγίου ἀτενίσας εἰς τὸν οὐρανὸν εἶδεν
δόξαν θεοῦ καὶ Ἰησοῦν ἑστῶτα ἐκ δεξιῶν τοῦ θεοῦ 56καὶ εἶπεν· ἰδοὺ θεωρῶ τοὺς
οὐρανοὺς διηνοιγμένους καὶ τὸν υἱὸν τοῦ ἀνθρώπου ἐκ δεξιῶν ἑστῶτα τοῦ θεοῦ.

[57]κράξαντες δὲ φωνῇ μεγάλῃ συνέσχον τὰ ὦτα αὐτῶν καὶ ὥρμησαν ὁμοθυμαδὸν
ἐπ' αὐτὸν [58]καὶ ἐκβαλόντες ἔξω τῆς πόλεως ἐλιθοβόλουν. καὶ οἱ μάρτυρες

ἀπέθεντο τὰ ἱμάτια αὐτῶν παρὰ
τοὺς πόδας νεανίου καλουμένου
Σαύλου, [59]καὶ ἐλιθοβόλουν τὸν
Στέφανον ἐπικαλούμενον καὶ
λέγοντα· κύριε Ἰησοῦ, δέξαι τὸ
πνεῦμά μου. [60]θεὶς δὲ τὰ γόνατα
ἔκραξεν φωνῇ μεγάλῃ· κύριε, μὴ
στήσῃς αὐτοῖς ταύτην τὴν
ἁμαρτίαν. καὶ τοῦτο εἰπὼν ἐκοιμήθη. 8 [1]Σαῦλος δὲ ἦν συνευδοκῶν τῇ ἀναιρέσει
αὐτοῦ.

The Conversion of Saint Paul

Acts 9.1-19a

9 [1]Ὁ δὲ Σαῦλος ἔτι ἐμπνέων ἀπειλῆς
καὶ φόνου εἰς τοὺς μαθητὰς τοῦ
κυρίου, προσελθὼν τῷ ἀρχιερεῖ
[2]ᾐτήσατο παρ' αὐτοῦ ἐπιστολὰς εἰς
Δαμασκὸν πρὸς τὰς συναγωγάς,
ὅπως ἐάν τινας εὕρῃ τῆς ὁδοῦ ὄντας,
ἄνδρας τε καὶ γυναῖκας, δεδεμένους
ἀγάγῃ εἰς Ἰερουσαλήμ. [3]Ἐν δὲ τῷ

πορεύεσθαι ἐγένετο αὐτὸν ἐγγίζειν τῇ Δαμασκῷ, ἐξαίφνης τε αὐτὸν περιήστραψεν
φῶς ἐκ τοῦ οὐρανοῦ 4καὶ πεσὼν ἐπὶ τὴν γῆν ἤκουσεν φωνὴν λέγουσαν αὐτῷ· Σαοὺλ
Σαούλ, τί με διώκεις; 5εἶπεν δέ· τίς εἶ, κύριε; ὁ δέ· ἐγώ εἰμι Ἰησοῦς ὃν σὺ διώκεις·
6ἀλλ’ ἀνάστηθι καὶ εἴσελθε εἰς τὴν πόλιν καὶ λαληθήσεταί σοι ὅ τί σε δεῖ ποιεῖν.
7οἱ δὲ ἄνδρες οἱ συνοδεύοντες αὐτῷ εἱστήκεισαν ἐνεοί, ἀκούοντες μὲν τῆς φωνῆς
μηδένα δὲ θεωροῦντες. 8ἠγέρθη δὲ Σαῦλος ἀπὸ τῆς γῆς, ἀνεῳγμένων δὲ τῶν
ὀφθαλμῶν αὐτοῦ οὐδὲν ἔβλεπεν· χειραγωγοῦντες δὲ αὐτὸν εἰσήγαγον εἰς
Δαμασκόν. 9καὶ ἦν ἡμέρας τρεῖς μὴ βλέπων καὶ οὐκ ἔφαγεν οὐδὲ ἔπιεν.

10Ἦν δέ τις μαθητὴς ἐν Δαμασκῷ ὀνόματι Ἁνανίας, καὶ εἶπεν πρὸς αὐτὸν ἐν
ὁράματι ὁ κύριος· Ἁνανία. ὁ δὲ εἶπεν· ἰδοὺ ἐγώ, κύριε. 11ὁ δὲ κύριος πρὸς αὐτόν·
ἀναστὰς πορεύθητι ἐπὶ τὴν ῥύμην τὴν καλουμένην Εὐθεῖαν καὶ ζήτησον ἐν οἰκίᾳ
Ἰούδα Σαῦλον ὀνόματι Ταρσέα· ἰδοὺ γὰρ προσεύχεται 12καὶ εἶδεν ἄνδρα [ἐν
ὁράματι] Ἁνανίαν ὀνόματι εἰσελθόντα καὶ ἐπιθέντα αὐτῷ [τὰς] χεῖρας ὅπως
ἀναβλέψῃ. 13ἀπεκρίθη δὲ Ἁνανίας· κύριε, ἤκουσα ἀπὸ πολλῶν περὶ τοῦ ἀνδρὸς
τούτου ὅσα κακὰ τοῖς ἁγίοις σου ἐποίησεν ἐν Ἰερουσαλήμ· 14καὶ ὧδε ἔχει ἐξουσίαν
παρὰ τῶν ἀρχιερέων δῆσαι πάντας τοὺς ἐπικαλουμένους τὸ ὄνομά σου. 15εἶπεν δὲ
πρὸς αὐτὸν ὁ κύριος· πορεύου, ὅτι σκεῦος ἐκλογῆς ἐστίν μοι οὗτος τοῦ βαστάσαι
τὸ ὄνομά μου ἐνώπιον ἐθνῶν τε καὶ βασιλέων υἱῶν τε Ἰσραήλ· 16ἐγὼ γὰρ ὑποδείξω
αὐτῷ ὅσα δεῖ αὐτὸν ὑπὲρ τοῦ ὀνόματός μου παθεῖν. 17Ἀπῆλθεν δὲ Ἁνανίας καὶ
εἰσῆλθεν εἰς τὴν οἰκίαν καὶ ἐπιθεὶς ἐπ’ αὐτὸν τὰς χεῖρας εἶπεν· Σαοὺλ ἀδελφέ, ὁ
κύριος ἀπέσταλκέν με, Ἰησοῦς ὁ ὀφθείς σοι ἐν τῇ ὁδῷ ᾗ ἤρχου, ὅπως ἀναβλέψῃς
καὶ πλησθῇς πνεύματος ἁγίου. 18καὶ εὐθέως ἀπέπεσαν αὐτοῦ ἀπὸ τῶν ὀφθαλμῶν
ὡς λεπίδες, ἀνέβλεψέν τε καὶ ἀναστὰς ἐβαπτίσθη 19καὶ λαβὼν τροφὴν ἐνίσχυσεν.

To the Galatians

The Allegory of Hagar and Sarah

Gal 4.21-5.1

4 21 Λέγετέ μοι, οἱ ὑπὸ νόμον θέλοντες εἶναι, τὸν νόμον οὐκ ἀκούετε; 22 γέγραπται
γὰρ ὅτι Ἀβραὰμ δύο υἱοὺς ἔσχεν, ἕνα ἐκ τῆς παιδίσκης καὶ ἕνα ἐκ τῆς ἐλευθέρας.
23 ἀλλ’ ὁ μὲν ἐκ τῆς παιδίσκης κατὰ σάρκα γεγέννηται, ὁ δὲ ἐκ τῆς ἐλευθέρας δι’
ἐπαγγελίας. 24 ἅτινά ἐστιν ἀλληγορούμενα· αὗται γάρ εἰσιν δύο διαθῆκαι, μία μὲν

ἀπὸ ὄρους Σινᾶ εἰς δουλείαν
γεννῶσα, ἥτις ἐστὶν Ἁγάρ.
25 τὸ δὲ Ἁγὰρ Σινᾶ ὄρος ἐστὶν
ἐν τῇ Ἀραβίᾳ· συστοιχεῖ δὲ
τῇ νῦν Ἰερουσαλήμ, δουλεύει
γὰρ μετὰ τῶν τέκνων αὐτῆς.
26 ἡ δὲ ἄνω Ἰερουσαλὴμ
ἐλευθέρα ἐστίν, ἥτις ἐστὶν
μήτηρ ἡμῶν· 27 γέγραπται γάρ·

εὐφράνθητι, στεῖρα ἡ οὐ τίκτουσα,*

ῥῆξον καὶ βόησον, ἡ οὐκ ὠδίνουσα·*

ὅτι πολλὰ τὰ τέκνα τῆς ἐρήμου*

μᾶλλον ἢ τῆς ἐχούσης τὸν ἄνδρα.*

28 Ὑμεῖς δέ, ἀδελφοί, κατὰ Ἰσαὰκ ἐπαγγελίας τέκνα ἐστέ. 29 ἀλλ’ ὥσπερ τότε ὁ κατὰ
σάρκα γεννηθεὶς ἐδίωκεν τὸν κατὰ πνεῦμα, οὕτως καὶ νῦν. 30 ἀλλὰ τί λέγει ἡ γραφή;

ἔκβαλε τὴν παιδίσκην καὶ τὸν υἱὸν αὐτῆς· οὐ γὰρ μὴ*

κληρονομήσει ὁ υἱὸς τῆς παιδίσκης μετὰ τοῦ υἱοῦ* τῆς ἐλευθέρας.

31διό, ἀδελφοί, οὐκ ἐσμὲν παιδίσκης τέκνα ἀλλὰ τῆς ἐλευθέρας. 51Τῇ ἐλευθερίᾳ
ἡμᾶς Χριστὸς ἠλευθέρωσεν· στήκετε οὖν καὶ μὴ πάλιν ζυγῷ δουλείας ἐνέχεσθε.

To the Ephesians

Spiritual Blessings is Christ

Eph 1.3-14

13Εὐλογητὸς ὁ θεὸς καὶ πατὴρ τοῦ κυρίου ἡμῶν Ἰησοῦ Χριστοῦ, ὁ εὐλογήσας
ἡμᾶς ἐν πάσῃ εὐλογίᾳ πνευματικῇ ἐν τοῖς ἐπουρανίοις ἐν Χριστῷ, 4καθὼς
ἐξελέξατο ἡμᾶς ἐν αὐτῷ πρὸ καταβολῆς κόσμου εἶναι ἡμᾶς ἁγίους καὶ ἀμώμους
κατενώπιον αὐτοῦ ἐν ἀγάπῃ 5προορίσας ἡμᾶς εἰς υἱοθεσίαν διὰ Ἰησοῦ Χριστοῦ εἰς
αὐτόν, κατὰ τὴν εὐδοκίαν τοῦ θελήματος αὐτοῦ, 6εἰς ἔπαινον δόξης τῆς χάριτος
αὐτοῦ ἧς ἐχαρίτωσεν ἡμᾶς ἐν τῷ ἠγαπημένῳ. 7Ἐν ᾧ ἔχομεν τὴν ἀπολύτρωσιν διὰ
τοῦ αἵματος αὐτοῦ, τὴν ἄφεσιν τῶν παραπτωμάτων, κατὰ τὸ πλοῦτος τῆς χάριτος
αὐτοῦ 8ἧς ἐπερίσσευσεν εἰς ἡμᾶς, ἐν πάσῃ σοφίᾳ καὶ φρονήσει, 9γνωρίσας ἡμῖν τὸ
μυστήριον τοῦ θελήματος αὐτοῦ, κατὰ τὴν εὐδοκίαν αὐτοῦ ἣν προέθετο ἐν αὐτῷ
10εἰς οἰκονομίαν τοῦ πληρώματος τῶν καιρῶν, ἀνακεφαλαιώσασθαι τὰ πάντα ἐν
τῷ Χριστῷ, τὰ ἐπὶ τοῖς οὐρανοῖς καὶ τὰ ἐπὶ τῆς γῆς ἐν αὐτῷ 11Ἐν ᾧ καὶ
ἐκληρώθημεν προορισθέντες κατὰ πρόθεσιν τοῦ τὰ πάντα ἐνεργοῦντος κατὰ τὴν
βουλὴν τοῦ θελήματος αὐτοῦ 12εἰς τὸ εἶναι ἡμᾶς εἰς ἔπαινον δόξης αὐτοῦ τοὺς

ἐν αὐτῷ μένομεν καὶ αὐτὸς ἐν ἡμῖν, ὅτι ἐκ τοῦ πνεύματος αὐτοῦ δέδωκεν ἡμῖν.
14καὶ ἡμεῖς τεθεάμεθα καὶ μαρτυροῦμεν ὅτι ὁ πατὴρ ἀπέσταλκεν τὸν υἱὸν σωτῆρα
τοῦ κόσμου. 15ὃς ἐὰν ὁμολογήσῃ ὅτι Ἰησοῦς ἐστιν ὁ υἱὸς τοῦ θεοῦ, ὁ θεὸς ἐν αὐτῷ
μένει καὶ αὐτὸς ἐν τῷ θεῷ. 16καὶ ἡμεῖς ἐγνώκαμεν καὶ πεπιστεύκαμεν τὴν ἀγάπην
ἣν ἔχει ὁ θεὸς ἐν ἡμῖν. Ὁ θεὸς ἀγάπη ἐστίν, καὶ ὁ μένων ἐν τῇ ἀγάπῃ ἐν τῷ θεῷ
μένει, καὶ ὁ θεὸς ἐν αὐτῷ μένει. 17ἐν τούτῳ τετελείωται ἡ ἀγάπη μεθ᾽ ἡμῶν, ἵνα
παρρησίαν ἔχωμεν ἐν τῇ ἡμέρᾳ τῆς κρίσεως, ὅτι καθὼς ἐκεῖνός ἐστιν, καὶ ἡμεῖς
ἐσμεν ἐν τῷ κόσμῳ τούτῳ. 18φόβος οὐκ ἔστιν ἐν τῇ ἀγάπῃ, ἀλλ᾽ ἡ τελεία ἀγάπη
ἔξω βάλλει τὸν φόβον, ὅτι ὁ φόβος κόλασιν ἔχει, ὁ δὲ φοβούμενος οὐ τετελείωται
ἐν τῇ ἀγάπῃ. 19ἡμεῖς ἀγαπῶμεν, ὅτι αὐτὸς πρῶτος ἠγάπησεν ἡμᾶς. 20ἐάν τις εἴπῃ
ὅτι ἀγαπῶ τὸν θεὸν καὶ τὸν ἀδελφὸν αὐτοῦ μισῇ, ψεύστης ἐστίν· ὁ γὰρ μὴ ἀγαπῶν
τὸν ἀδελφὸν αὐτοῦ ὃν ἑώρακεν, τὸν θεὸν ὃν οὐχ ἑώρακεν οὐ δύναται ἀγαπᾶν. 21καὶ
ταύτην τὴν ἐντολὴν ἔχομεν ἀπ᾽ αὐτοῦ, ἵνα ὁ ἀγαπῶν τὸν θεὸν ἀγαπᾷ καὶ τὸν
ἀδελφὸν αὐτοῦ.

The Letter to the Hebrews

Jesus the Great High Priest

Heb 4.14-5.10

4 14Ἔχοντες οὖν ἀρχιερέα μέγαν διεληλυθότα τοὺς οὐρανούς, Ἰησοῦν τὸν υἱὸν τοῦ
θεοῦ, κρατῶμεν τῆς ὁμολογίας. 15οὐ γὰρ ἔχομεν ἀρχιερέα μὴ δυνάμενον
συμπαθῆσαι ταῖς ἀσθενείαις ἡμῶν, πεπειρασμένον δὲ κατὰ πάντα καθ᾽ ὁμοιότητα
χωρὶς ἁμαρτίας. 16προσερχώμεθα οὖν μετὰ παρρησίας τῷ θρόνῳ τῆς χάριτος, ἵνα
λάβωμεν ἔλεος καὶ χάριν εὕρωμεν εἰς εὔκαιρον βοήθειαν. 5 1Πᾶς γὰρ ἀρχιερεὺς

ἐξ ἀνθρώπων λαμβανόμενος ὑπὲρ ἀνθρώπων καθίσταται τὰ πρὸς τὸν θεόν, ἵνα
προσφέρῃ δῶρά τε καὶ θυσίας ὑπὲρ ἁμαρτιῶν, 2μετριοπαθεῖν δυνάμενος τοῖς
ἀγνοοῦσιν καὶ πλανωμένοις, ἐπεὶ καὶ αὐτὸς περίκειται ἀσθένειαν

3καὶ δι᾽ αὐτὴν ὀφείλει, καθὼς περὶ τοῦ λαοῦ, οὕτως καὶ περὶ αὐτοῦ προσφέρειν
περὶ ἁμαρτιῶν. 4καὶ οὐχ ἑαυτῷ τις λαμβάνει τὴν τιμὴν ἀλλὰ καλούμενος ὑπὸ τοῦ
θεοῦ καθώσπερ καὶ Ἀαρών. 5Οὕτως καὶ ὁ Χριστὸς οὐχ ἑαυτὸν ἐδόξασεν γενηθῆναι
ἀρχιερέα ἀλλ᾽ ὁ λαλήσας πρὸς αὐτόν·υἱός μου εἶ σύ, ἐγὼ σήμερον γεγέννηκά σε·*

6καθὼς καὶ ἐν ἑτέρῳ λέγει·σὺ*ἱερεὺς εἰς τὸν αἰῶνα κατὰ τὴν τάξιν Μελχισέδεκ,*7ὃς
ἐν ταῖς ἡμέραις τῆς σαρκὸς αὐτοῦ δεήσεις τε καὶ ἱκετηρίας πρὸς τὸν δυνάμενον
σῴζειν αὐτὸν ἐκ θανάτου μετὰ κραυγῆς ἰσχυρᾶς καὶ δακρύων προσενέγκας καὶ
εἰσακουσθεὶς ἀπὸ τῆς εὐλαβείας, 8καίπερ ὢν υἱός, ἔμαθεν ἀφ᾽ ὧν ἔπαθεν τὴν
ὑπακοήν, 9καὶ τελειωθεὶς ἐγένετο πᾶσιν τοῖς ὑπακούουσιν αὐτῷ αἴτιος σωτηρίας
αἰωνίου, 10προσαγορευθεὶς ὑπὸ τοῦ θεοῦ ἀρχιερεὺς κατὰ τὴν τάξιν Μελχισέδεκ.

Christ's Sacrifice Takes Away Sin

Heb 9.23-28

9 23Ἀνάγκη οὖν τὰ μὲν ὑποδείγματα τῶν ἐν τοῖς οὐρανοῖς τούτοις καθαρίζεσθαι,
αὐτὰ δὲ τὰ ἐπουράνια κρείττοσιν θυσίαις παρὰ ταύτας. 24οὐ γὰρ εἰς χειροποίητα
εἰσῆλθεν ἅγια Χριστός, ἀντίτυπα τῶν ἀληθινῶν, ἀλλ᾽ εἰς αὐτὸν τὸν οὐρανόν, νῦν
ἐμφανισθῆναι τῷ προσώπῳ τοῦ θεοῦ ὑπὲρ ἡμῶν· 25οὐδ᾽ ἵνα πολλάκις προσφέρῃ
ἑαυτόν, ὥσπερ ὁ ἀρχιερεὺς εἰσέρχεται εἰς τὰ ἅγια κατ᾽ ἐνιαυτὸν ἐν αἵματι
ἀλλοτρίῳ, 26ἐπεὶ ἔδει αὐτὸν πολλάκις παθεῖν ἀπὸ καταβολῆς κόσμου· νυνὶ δὲ ἅπαξ
ἐπὶ συντελείᾳ τῶν αἰώνων εἰς ἀθέτησιν [τῆς] ἁμαρτίας διὰ τῆς θυσίας αὐτοῦ
πεφανέρωται. 27καὶ καθ᾽ ὅσον ἀπόκειται τοῖς ἀνθρώποις ἅπαξ ἀποθανεῖν, μετὰ δὲ

τοῦτο κρίσις, 28οὕτως καὶ ὁ Χριστὸς ἅπαξ προσενεχθεὶς εἰς τὸ πολλῶν ἀνενεγκεῖν
ἁμαρτίας ἐκ δευτέρου χωρὶς ἁμαρτίας ὀφθήσεται τοῖς αὐτὸν ἀπεκδεχομένοις εἰς
σωτηρίαν.

Christ's Sacrifice Once for All

Heb 10.1-18

10 1Σκιὰν γὰρ ἔχων ὁ νόμος τῶν μελλόντων ἀγαθῶν, οὐκ αὐτὴν τὴν εἰκόνα τῶν
πραγμάτων, κατ' ἐνιαυτὸν ταῖς αὐταῖς θυσίαις ἃς προσφέρουσιν εἰς τὸ διηνεκὲς
οὐδέποτε δύναται τοὺς προσερχομένους τελειῶσαι· 2ἐπεὶ οὐκ ἂν ἐπαύσαντο
προσφερόμεναι διὰ τὸ μηδεμίαν ἔχειν ἔτι συνείδησιν ἁμαρτιῶν τοὺς λατρεύοντας
ἅπαξ κεκαθαρισμένους; 3ἀλλ' ἐν αὐταῖς ἀνάμνησις ἁμαρτιῶν κατ' ἐνιαυτόν·
4ἀδύνατον γὰρ αἷμα ταύρων καὶ τράγων ἀφαιρεῖν ἁμαρτίας. 5Διὸ εἰσερχόμενος εἰς
τὸν κόσμον λέγει·

θυσίαν καὶ προσφορὰν οὐκ ἠθέλησας,*

σῶμα δὲ κατηρτίσω μοι·*

6ὁλοκαυτώματα καὶ περὶ ἁμαρτίας οὐκ εὐδόκησας.

7τότε εἶπον· ἰδοὺ ἥκω,

ἐν κεφαλίδι βιβλίου γέγραπται*

περὶ ἐμοῦ,*

τοῦ ποιῆσαι ὁ θεὸς τὸ θέλημά σου.*

8ἀνώτερον λέγων ὅτι

θυσίας καὶ προσφορὰς* καὶ ὁλοκαυτώματα καὶ περὶ ἁμαρτίας*

οὐκ ἠθέλησας οὐδὲ εὐδόκησας,*

αἵτινες κατὰ νόμον προσφέρονται, [9]τότε εἴρηκεν·

ἰδοὺ ἥκω τοῦ ποιῆσαι*

τὸ θέλημά σου.* ἀναιρεῖ τὸ πρῶτον ἵνα τὸ δεύτερον στήσῃ,

[10]ἐν ᾧ θελήματι ἡγιασμένοι ἐσμὲν διὰ τῆς προσφορᾶς τοῦ σώματος Ἰησοῦ
Χριστοῦ ἐφάπαξ. [11]Καὶ πᾶς μὲν ἱερεὺς ἕστηκεν καθ' ἡμέραν λειτουργῶν καὶ τὰς
αὐτὰς πολλάκις προσφέρων θυσίας, αἵτινες οὐδέποτε δύνανται περιελεῖν
ἁμαρτίας, [12]οὗτος δὲ μίαν ὑπὲρ ἁμαρτιῶν προσενέγκας θυσίαν εἰς τὸ διηνεκὲς
ἐκάθισεν ἐν δεξιᾷ τοῦ θεοῦ, [13]τὸ λοιπὸν ἐκδεχόμενος ἕως τεθῶσιν οἱ ἐχθροὶ αὐτοῦ
ὑποπόδιον τῶν ποδῶν αὐτοῦ. [14]μιᾷ γὰρ προσφορᾷ τετελείωκεν εἰς τὸ διηνεκὲς
τοὺς ἁγιαζομένους. [15]Μαρτυρεῖ δὲ ἡμῖν καὶ τὸ πνεῦμα τὸ ἅγιον· μετὰ γὰρ τὸ
εἰρηκέναι·

[16]αὕτη ἡ διαθήκη ἣν διαθήσομαι* πρὸς αὐτοὺς

μετὰ τὰς ἡμέρας ἐκείνας, λέγει κύριος·*

διδοὺς νόμους μου ἐπὶ καρδίας αὐτῶν*

καὶ ἐπὶ*τὴν διάνοιαν*αὐτῶν ἐπιγράψω αὐτούς,*

[17]καὶ τῶν ἁμαρτιῶν αὐτῶν* καὶ τῶν ἀνομιῶν αὐτῶν οὐ μὴ* μνησθήσομαι ἔτι.*

[18]ὅπου δὲ ἄφεσις τούτων, οὐκέτι προσφορὰ περὶ ἁμαρτίας.

Revelation

The Woman and the Dragon

Rev 12.1-6

12[1]Καὶ σημεῖον μέγα ὤφθη ἐν τῷ οὐρανῷ, γυνὴ περιβεβλημένη τὸν ἥλιον, καὶ ἡ
σελήνη ὑποκάτω τῶν ποδῶν αὐτῆς καὶ ἐπὶ τῆς κεφαλῆς αὐτῆς στέφανος ἀστέρων

δώδεκα, [2]καὶ ἐν γαστρὶ ἔχουσα, καὶ
κράζει ὠδίνουσα καὶ
βασανιζομένη τεκεῖν. [3]καὶ ὤφθη
ἄλλο σημεῖον ἐν τῷ οὐρανῷ, καὶ
ἰδοὺ δράκων μέγας πυρρὸς ἔχων
κεφαλὰς ἑπτὰ καὶ κέρατα δέκα καὶ
ἐπὶ τὰς κεφαλὰς αὐτοῦ ἑπτὰ
διαδήματα, [4]καὶ ἡ οὐρὰ αὐτοῦ
σύρει τὸ τρίτον τῶν ἀστέρων τοῦ
οὐρανοῦ καὶ ἔβαλεν αὐτοὺς εἰς τὴν
γῆν. Καὶ ὁ δράκων ἕστηκεν
ἐνώπιον τῆς γυναικὸς τῆς
μελλούσης τεκεῖν, ἵνα ὅταν τέκῃ τὸ
τέκνον αὐτῆς καταφάγῃ. [5]καὶ
ἔτεκεν υἱὸν ἄρσεν, ὃς μέλλει
ποιμαίνειν πάντα τὰ ἔθνη ἐν ῥάβδῳ σιδηρᾷ. καὶ ἡρπάσθη τὸ τέκνον αὐτῆς πρὸς
τὸν θεὸν καὶ πρὸς τὸν θρόνον αὐτοῦ. [6]καὶ ἡ γυνὴ ἔφυγεν εἰς τὴν ἔρημον, ὅπου ἔχει

ἐκεῖ τόπον ἡτοιμασμένον ἀπὸ τοῦ θεοῦ, ἵνα ἐκεῖ τρέφωσιν αὐτὴν ἡμέρας χιλίας
διακοσίας ἑξήκοντα.

The Dead Are Judged

Rev 20.11-15

20[11]Καὶ εἶδον θρόνον μέγαν λευκὸν καὶ τὸν
καθήμενον ἐπ᾽ αὐτόν, οὗ ἀπὸ τοῦ
προσώπου ἔφυγεν ἡ γῆ καὶ ὁ οὐρανὸς καὶ
τόπος οὐχ εὑρέθη αὐτοῖς. [12]καὶ εἶδον τοὺς
νεκρούς, τοὺς μεγάλους καὶ τοὺς μικρούς,
ἑστῶτας ἐνώπιον τοῦ θρόνου. καὶ βιβλία
ἠνοίχθησαν, καὶ ἄλλο βιβλίον ἠνοίχθη, ὅ
ἐστιν τῆς ζωῆς, καὶ ἐκρίθησαν οἱ νεκροὶ ἐκ
τῶν γεγραμμένων ἐν τοῖς βιβλίοις κατὰ τὰ
ἔργα αὐτῶν. [13]καὶ ἔδωκεν ἡ θάλασσα τοὺς
νεκροὺς τοὺς ἐν αὐτῇ καὶ ὁ θάνατος καὶ ὁ
ᾅδης ἔδωκαν τοὺς νεκροὺς τοὺς ἐν αὐτοῖς,
καὶ ἐκρίθησαν ἕκαστος κατὰ τὰ ἔργα
αὐτῶν. [14]καὶ ὁ θάνατος καὶ ὁ ᾅδης
ἐβλήθησαν εἰς τὴν λίμνην τοῦ πυρός. οὗτος
ὁ θάνατος ὁ δεύτερός ἐστιν, ἡ λίμνη τοῦ
πυρός. [15]καὶ εἴ τις οὐχ εὑρέθη ἐν τῇ βίβλῳ
τῆς ζωῆς γεγραμμένος, ἐβλήθη εἰς τὴν
λίμνην τοῦ πυρός.